(ORE 14) ULTIMA EDIZIONE (6 pagine, L. 20) NUOVA (6 pagine, L. 20) ULTIMA EDIZIONE (ORE 14)

TORINO
Anno IV - Num. 35
via Roma - Gall. [illegible] La Stampa
Telefoni: dal 40-[illegible] al 40-[illegible]

STAMPA SERA

LUNEDI' MARTEDI'
30-31 Gennaio 1950
L. 20 (sped. in abb. postale)

INSERZIONI: S.P.I., v. S. Teresa 7, t. 48-630, 50-990, 55-961. - Prezzi per mm. di alt. in una col.: Attuali giornata L. 150 (festa 180), Attuali finanza e varie L. 200, Necrologie L. 90 (diritto fisso per adozione L. 900), Echi cronaca e Sport L. 900 (lunedì 800), Ia pagina, Pubblic. economica, valore commerciale. Pagamento anticipato. — Il giornale si riserva di dettare di rifiutare inserzioni. — ABBONAMENTI (conto corrente postale n. 2/1160): Italia anno L. 3750, semestre L. 1900, trimestre L. 1000. - Estero: anno L. 6500, semestre L. 3450, trimestre L. 1750. — Copie arretrate: prezzo doppio.

ALL'ODIERNO CONSIGLIO DEI MINISTRI

Il discorso-programma e la lista dei sottosegretari

Dopo l'esposizione di De Gasperi ai due rami del Parlamento, s'inizierà a Montecitorio il dibattito politico con l'intervento degli esponenti dell'opposizione, mentre il Senato affronterà i disegni di legge per la colonizzazione della Sila e la maggiorazione dei fitti - Pella e Lombardo a Parigi per la riunione dell'OECE

Roma, lunedì sera.

Il discorso programmatico che il presidente del Consiglio farà domani alla Camera e al Senato è ormai già pronto. De Gasperi vi ha infatti dedicato l'intera giornata di ieri, consultandosi anche fra l'altro, con alcuni dei suoi principali collaboratori, fra cui Taviani e Pacciardi.

Il discorso ribadirà le linee essenziali del programma governativo, che fu tracciato da De Gasperi durante i giorni della crisi ai rappresentanti appunto del partito, e sarà aggiornato con quelle esigenze, e incidente che durante le recenti trattative sono state poste dai due partiti minori, che fanno parte della coalizione.

Il Gabinetto discuterà il discorso del presidente del Consiglio nella riunione che avrà stasera, lunedì, al Viminale. A questa riunione si arriverà nelle particolare importanza, perchè i ministri repubblicani e socialdemocratici giungeranno in maniera decisiva quelle particolari istanze che furono avanzate durante le consultazioni, ma che non furono praticamente fissate in un documento.

Nella seduta di stasera il Consiglio dei Ministri procederà all'esame della lista dei sottosegretari che l'on. De Gasperi presenterà al Presidente della Repubblica.

Si fanno in proposito molti nomi nuovi, ma molti saranno certamente i riconfermati. Fra questi, Brusasca agli Esteri, al Tesoro Malvestiti e Gava; all'Agricoltura ritornerà il gelà democratico Canevari. Per i nuovi sottosegretari, tra i democristiani si fanno i nomi di Bubbio per gli Interni, di Dominedò per la Marina Mercantile, di Tambroni per l'Industria e Commercio, di Cremaschi per le Poste, e di Carmine De Martino per i Lavori Pubblici; per gli altri dicasteri, non ancora precisati, quelli degli on. Vischia, Fraschi, Galati, Clerici.

I saragattiani hanno da parte loro proposto i nomi di Chiaramello, per le Pensioni di guerra; Ceccherini, per i Trasporti e per i Lavori Pubblici; del senatore Di Giovanni, per l'Industria; e di Bertinelli per un sottosegretariato dell'Assistenza Sociale. Dei repubblicani resterebbero Cavalli e Malintoppi, cui si aggiungerebbe forse De Vita.

Non interverranno, a questa seconda seduta del Gabinetto, i ministri Pella e Lombardo, che sono partiti stamane per Parigi, ove parteciperanno ai lavori dei gruppi consultivi dell'OECE, nei quali si discuteranno importanti e delicati argomenti, tra i quali quello del «clearing» tra i Paesi dell'Europa occidentale e quello della convertibilità delle monete.

In vista di tale viaggio, si è tenuta ieri sera al Viminale una riunione cui sono intervenuti i ministri tecnici. Vi si sarebbe concordato, tra l'altro, che la funzione di rappresentante in Parlamento, per la parte del dibattito che riguarda il settore economico, sarà assunta da Campilli, il quale appunto rimane a Roma.

Il discorso del presidente del Consiglio sarà tenuto domani alle ore 18 alla Camera e alle 18 al Senato. Secondo le prassi, le sedute ai due rami del Parlamento saranno tolte subito dopo.

Il dibattito a Montecitorio si inizierà nella giornata di mercoledì e si presume che esso durerà l'intera settimana. Per quanto l'iscrizione degli oratori avvenga solamente dopo le comunicazioni del governo, si prevede l'intervento di Togliatti e di Nenni, oltre che di alcuni esponenti della opposizione per i settori di loro particolare competenza.

Anche i liberali forse, per bocca dell'on. Corbino, esporranno le ragioni per le quali non hanno potuto partecipare al voto favorevole di Gasperi.

Mentre alla Camera si svolgerà la prima fase della discussione politica, il Senato esaminerà il disegno di legge relativo alla colonizzazione della Sila, alcune proposte e modifiche al proprio regolamento interno e probabilmente anche il progetto sui fitti e quello relativo alla costituzione del Consiglio Nazionale dell'Economia e del Lavoro, alla cui presidenza è stato designato l'on. Tremelloni.

Si ha ragione di ritenere che il dibattito circa il disegno di legge sui fitti sarà molto vivace. Il senatore Paratore, in proposito, ha dichiarato che le maggiorazioni previste per i fitti sono a suo avviso eccessive, giacchè la rivalutazione di un reddito il cui capitale è già stato rivalutato dovrebbe avvenire con maggiore gradualità.

Alla discussione sulla Sicilia sarà affiancato quello sul disegno di legge per l'attuazione del mandato somalo. Per questo argomento, che il governo si augura di vedere concluso in una o due sedute, i presidenti delle due Camere terranno riunioni con i capi dei gruppi parlamentari. A Montecitorio la riunione è stata per domani, martedì, alle 10 e mezzo.

Bevin in viaggio dal Cairo a Napoli

ALESSANDRIA, lunedì sera.

Ieri mattina Bevin ha lasciato in automobile l'ambasciata britannica del Cairo dirigendosi verso Alessandria. Qui ha preso imbarco sull'incrociatore «Birmingham», che in serata è partito facendo rotta verso Napoli.

In Italia, il ministro degli Esteri inglese si incontrerà con De Gasperi e con Sforza. Prima di rientrare a Londra, Bevin farà una breve sosta a Parigi.

Il programma degli incontri romani di Bevin non è ancora stabilito, ma vi saranno certo discusse le questioni attinenti

Da una stazione radio di New York la signora Chiang Kai Shek lancia un messaggio di saluto agli americani prima di tornare in Cina. Essa vive a fianco del marito a Formosa, ultimo rifugio dei nazionalisti cinesi

Vasta operazione della polizia romana

Le sedi del Movimento Sociale Italiano piantonate - Finora 200 fermi per l'aggressione alla sezione comunista della Garbatella

Roma, lunedì sera.

Il gravissimo episodio di intolleranza politica, verificatosi nel pomeriggio di sabato alla Garbatella dove un gruppo di individui ha tentato di invadere i locali della sede della sezione comunista, ha indotto l'Ufficio politico a condurre una severa inchiesta per identificare i responsabili.

Un cospicuo numero di agenti e di carabinieri sono stati messi a disposizione della Squadra politica che ha effettuato nel corso della notte varie sorprese in tutte le sedi del M.S.I. e degli Arditi d'Italia. I risultati però, finora, non sono molto soddisfacenti. I missini sono stati avvertiti per tempo e hanno provveduto a chiudere le sedi, sicchè quando sono giunte le forze dell'ordine hanno trovato le porte sprangate.

La polizia ha proceduto allora a disporre opportuni piantonamenti in modo che quando esse saranno riaperte, sarà possibile effettuare i dovuti accertamenti.

Frattanto, sulla scorta delle indicazioni fornite da alcuni abitanti della Garbatella che furono presenti all'aggressione, la Squadra politica è riuscita a individuare i due camion di cui si sono serviti i missini per la spedizione punitiva. Gli automezzi sono stati sequestrati e i proprietari e i conducenti saranno denunciati.

Durante la notte si è iniziata anche una vasta battuta con la partecipazione di quattrocento agenti, di cui la metà in borghese, e ventisei automezzi della P. S. L'operazione di rastrellamento ha avuto inizio alle ore 2 e si è protratta fino alle prime ore del giorno. Tale operazione va messa in relazione con le indagini che l'Ufficio politico sta conducendo per l'identificazione dei responsabili dell'assalto alla sezione del P.C.I. della Garbatella. Gli alle ore di stamane risultavano fermate duecento persone.

Le armi americane

Grave decisione dei portuali di Livorno

Livorno, lunedì sera.

Ieri i lavoratori portuali si sono riuniti in assemblea generale, al termine della quale è stato votato un ordine del giorno in cui i lavoratori del porto di Livorno dichiarano, insieme ai lavoratori degli altri porti italiani ed europei, che mai si presteranno a caricare o a scaricare indigeni bellici, secondo i noti accordi firmati a Washington».

Inoltre, nel loro ordine del giorno, i lavoratori del porto di Livorno rivolgono un invito al Governo, perchè indirizzi gli sforzi dell'Italia «verso un più ampio sviluppo degli scambi con tutti i Paesi del mondo e specialmente verso la Cina e altre Nazioni».

L'ordine del giorno conclude invitando la Federazione nazionale dei porti a dare diffusione anche a questa mozione che è simile a quelle già votate in altri porti italiani.

Nel corso dell'assemblea, rappresentanti della Confederazione Generale del Lavoro hanno portato ai lavoratori portuali l'adesione della organizzazione.

Indossatrice fino al giorno in cui appare in una parte di secondo piano in un modesto film. Poi è partita per Hollywood, scritturata con regolare contratto per alcuni film: si chiama Marisa Dernot e ha 20 anni

La "bomba H,,: pro e contro

Stalin proporrebbe fra breve una conferenza mondiale per la pace con "offerte generose,, - I capi di S. M. americani partiti per Tokio - Truman ha rifiutato le dimissioni di Acheson?

NEW YORK, lunedì sera.

Dispacci stampa segnalano da Stoccolma l'articolo di fondo apparso ieri sul quotidiano socialista «Aftontidningen»: l'URSS — vi si afferma — proporrà probabilmente la convocazione di una conferenza internazionale per la pace mondiale, non appena saranno terminate le epurazioni in corso nei paesi dell'Europa orientale.

«E' probabile — prosegue il quotidiano — che per quell'epoca i russi riterranno stabilizzata e sufficientemente protetta la loro sfera di influenza e saranno disposti a discutere un assetto di pace sulla base della «statu quo» con il resto del mondo. La voci diffuse a Londra, secondo cui i russi si preparerebbero a nuova trattative di pace con offerte realmente generose, potrebbero significare che il momento delle trattative si sta avvicinando».

Della Russia, ma senza accennare a questa prospettive, ha parlato ieri anche l'ex-ambasciatore degli Stati Uniti a Mosca, Badeli Smith, in una conferenza al «Congresso delle organizzazioni nazionali americane unite contro il comunismo». Egli ha detto che il governo sovietico ha una rete di spie fra i membri dei partiti comunisti dei vari paesi ed ha affermato di aver constatato una «chiara resurrezione» dell'antisemitismo nell'URSS.

Nel suo discorso il generale ha anche affermato che l'esistenza di un «movimento clandestino abbastanza bene organizzato» in Russia dimostra che i comunisti «non hanno potuto spazzare via ogni traccia di opposizione al di là della cortina di ferro».

Ed ecco ancora un'altra rivelazione, da registrare per puro debito di cronaca: il sen. repubblicano Karl Mundt ha dichiarato, parlando ai membri dell'«American Legion», che «l'U.R.S.S. possiede uno stock di bombe atomiche sufficiente a distruggere gli Stati Uniti in 90 secondi».

Ancor ieri, domenica, la dibattuta questione se sia opportuno o meno fabbricare la bomba all'idrogeno è stata ampiamente trattata dai giornali e da numerosi ecclesiastici nelle loro prediche.

Il «New York Times» scrive che non sarebbe piacevole vivere in un mondo, nel quale gli Stati Uniti fossero costretti a massacrare milioni di persone con la «bomba H», ma che non sarebbe nemmeno piacevole vedere il popolo americano massacrato dalla stessa arma, e conclude: «Sino a che non sia stato raggiunto un accordo internazionale, sarebbe suicida cessare lo sviluppo delle nostre armi atomiche».

Sotto il titolo «Bisogna fabbricare la bomba», il «New York Herald Tribune» prevede la possibilità che i sovietici riescano a produrre la bomba a idrogeno e aggiunge che «proteggersi contro tale eventualità deve essere la cura principale degli Stati Uniti».

Il giornale soggiunge che il popolo americano non è in possesso di elementi che gli permettano di giudicare le caratteristiche, il costo e l'impiego strategico della nuova arma. Comunque, conclude l'articolista, «il popolo ha il diritto di chiedere di non esser abbandonato alla mercè di un tale strumento di terrore per la trascuratezza del proprio governo».

Negli ambienti religiosi e scientifici, invece, sono assai evidenti le perplessità di fronte all'enorme potenza distruttiva della bomba e alla responsabilità dei suoi costruttori.

Ieri sera il generale Bradley e i capi degli Stati Maggiori delle tre armi (generale Collins, ammiraglio Sherman e generale di aviazione Vandenberg) sono partiti da Washington alla volta di Tokio. Queste personalità militari studieranno sul posto i problemi strategici concernenti l'Estremo Oriente; dopo aver conferito con Mac Arthur in merito alla situazione sarà dopo la vittoria comunista in Cina, si recheranno anche in Corea e visiteranno le basi americane nel Pacifico occidentale.

Il Segretario di Stato ha fatto distribuire alla stampa un breve comunicato dichiarando che la questione delle due eventuali dimissioni «non è stata affatto sollevata nel corso del colloquio da lui avuto con Truman».

Delle dimissioni di Acheson si era parlato, come è noto, in seguito alla sua recente dichiarazione a favore di Alger Hiss, la quale ha determinato energiche reazioni specialmente negli ambienti parlamentari. Il noto giornalista Drew Pearson ha anzi affermato ieri sera che Acheson aveva già rassegnato le proprie dimissioni a Truman, ma che il presidente le aveva rifiutate.

Violente bufere di neve dal Veneto all'Abruzzo

A Venezia la coltre nevosa ha raggiunto il mezzo metro - Paese paralizzato dalla caduta di alcuni cavi - L'avventura di centinaia di auto sulla strada di Ovindoli

Venezia, lunedì sera.

Un'eccezionale bufera di vento e di neve imperversa da sabato sera lungo la costa adriatica, da Trieste a Chioggia, e sul Veneto.

La bufera ha soffiato con particolare violenza nella zona di Chioggia, dove la scarsa opposizione hanno impedito a molte unità da pesca di rientrare in porto. Sorpresa da improvvise e violenti raffiche, diverse imbarcazioni sono state in pericolo e hanno rischiato di capovolgersi anche all'interno della laguna.

Un vapore in normale servizio di linea, partito stamane da Venezia e diretto a Chioggia carico di passeggeri, per il forte vento e la pessima visibilità causata dalla tormenta, è rimasto incagliato in una secca a Pellestrina. Soltanto dopo molti sforzi si è potuto soccorrere e portare felicemente a Chioggia i viaggiatori, messo assicurati e agiornati.

A Venezia la neviata, accompagnata da forte vento e con una temperatura sotto zero, è stata certamente eccezionale superando nei giorni più esposti il metro di altezza. Fin dalla prima mattinata di ieri squadre di spalatori sono state impiegate per liberare il passaggio lungo le arterie più frequentate. I servizi di comunicazione hanno funzionato con relativa regolarità. Alla ferrovia le particolare zona avvenute pressochè ovunque si avvertirono scosse elettriche e impressionanti erano le scintille che si sprigionavano dai fili spezzati.

Il giovane Mario Fanan guarda con la vita, rimanendo fulminato sul colpo, il tentativo di uscire: un filo della corrente colpiva il poveretto sulla soglia di casa, ove più tardi è stato raccolto cadavere. Anche la Riviera Italia Boscolenie rimaneva notevolmente gravemente ed è stata ricoverata con prognosi riservata all'Ospedale Civile di Adria. Altre nove persone sono rimaste lievemente più o meno gravemente.

I danni prodotti dagli incendi sono ingenti. In tutto il comune di Ariano Polesine sono interrotte le comunicazioni telefoniche e i servizi di illuminazione. Il paese è così completamente al buio.

Si apprende che anche Bologna è da ieri mattina sotto una fitta nevicata che, a differenza delle precedenti, si dimostra consistente. Su tutto l'arco appenninico la neve cade con insistenza.

Per quanto riguarda la frana di Monte Figese, ulteriori sfittamenti, peraltro di modesta entità, sono stati registrati ieri. La situazione è costante non solo da parte delle autorità, ma anche della stessa popolazione. Sono notevoli le precauzioni per evitare improvvisi franamenti che non potrebbero essere ritardate causa l'alta coltre di neve (50-60 cm.), in quanto l'acqua della pioggia avrebbe all'interno del monte. Sono state finora allontanate 14 famiglie

Sciatori bloccati sulle strade abruzzesi

Roma, lunedì sera.

Al Tornimillo, a Ovindoli, a Campocatino, nessuno dei numerosi sportivi accorsi con la speranza di approfittare della giornata festiva, è riuscito ad applicarsi gli sci ai piedi a causa della tormenta di neve che ha imperversato sulla zona. A Ovindoli e a Campocatino, centinaia di giovani non hanno potuto ritornare nei centri di loro residenza e sono rimasti bloccati a Colle Pannuzia. Circa settanta grossi torpedoni e un centinaio di macchine private sono rimasti bloccati sulla strada senza poter raggiungere la meta.

Dalle 15,30 alle 21, sulla strada imperversa fino all'inverosimile di auto e sciatori dispersi in cerca del loro automezzo, non è stato possibile circolare.

Dalle informazioni pervenute, la situazione caotica del transito verso il Terminillo è stata determinata dalla rottura di un grosso spartineve, per cui gli automezzi, ad un certo momento, non hanno potuto proseguire oltre perchè avevano dinanzi uno strato di neve alto circa un metro e non hanno potuto facilmente tornare indietro a causa della strada ingombra da una lunga teoria di autoveicoli.

Atene teme che la Bulgaria sia annessa all'URSS

Atene, lunedì sera.

I circoli diplomatici e quelli del servizio segreto hanno espresso i loro timori per le sempre crescenti informazioni di fonti autorizzate, secondo cui la Russia si prepara ad incorporare la Bulgaria nell'Unione Sovietica.

Tali informazioni sono state prese ad Atene in particolare considerazione, in quanto esse seguono di pochi giorni le accuse da parte di Sofia che gli americani diriggono le penetrazioni in Bulgaria da basi elleniche, ed anche il fallito complotto dal governo bulgaro di sopprimere il ministro americano a Sofia.

Questi due recenti episodi vengono considerati come una cortina di fumo destinata a celare l'ampliarsi del piano. Da alcune notizie ricevute direttamente dalla Bulgaria risulta che tale interpretazione non attende se non la formalità dell'annuncio ufficiale.

Occorre notare che il controllo russo sulla nazione bulgara è stato, dopo la guerra, in una certa misura più agevole dall'affinità di razza, di costumi e di lingua fra i bulgari e i russi. Inoltre i due Paesi hanno sempre desiderato un accesso all'Egeo e al Mediterraneo.

In Bulgaria si trovano parecchie centinaia di migliaia di soldati russi e le recenti notizie di ufficiali sovietici che dirigerebbero lo S. M. bulgaro ed altre unità minori appaiono degne di fede, tanto più che non sono state smentite da Mosca. E' ovvio che il controllo militare della Bulgaria garantisce alla Russia una completa influenza economica sul paese.

TERREMOTO E INONDAZIONI

Almeno 1500 i morti in Persia

TEHERAN, lunedì sera.

Con l'inevitabile ritardo di quattro giorni, si è appreso solo ieri a Teheran che un violentissimo terremoto ha devastato una vasta zona della Persia nordoccidentale. Sembra che almeno una ventina di grossi centri abitati siano andati completamente distrutti e che i morti superino il migliaio; i feriti sarebbero 1500.

La notizia del catastrofico movimento tellurico è stata telegrafata ieri mattina da Meshed, dove l'avvenimento ha suscitato enorme sgomento. Si dice che nella sola città santa di Meshed, dove la scossa è stata più violenta, si siano avuti 400 morti, mentre gli abitanti che hanno abbandonato le case per timore di nuovi crolli sono centinaia di migliaia.

Purtroppo i rifornimenti e i soccorsi giungono difficili, in parte perchè la neve ingombra le strade, in parte anche perchè la massaia, di cui sono piene le vie, rendono il cammino molto problematico. Le autorità persiane di servizi dei mezzi aerei. Secondo le ultime informazioni si teme che i morti siano 1800.

Purtroppo un'altra sciagura si è abbattuta sulla Persia quasi contemporaneamente. Le disastrose inondazioni che hanno colpito la regione di Zahidan, a 400 miglia di distanza da quella distrutta dal terremoto, avrebbero causato almeno cinquecento morti. La città di Zahidan, che aveva 30 mila abitanti e sorgeva alla confluenza di due fiumi, sarebbe stata sommersa e distrutta per due terzi.

L'"Odissea,, in film con la regìa di Pabst

600 milioni già stanziati - Sarà girato in Italia da grandi attori - Greta Garbo protagonista nella parte di Penelope - Incertezza per Ulisse

Milano, lunedì sera.

Greta Garbo sarà probabilmente a Milano nel prossimo aprile per girare un grande film con la regìa di Pabst.

Si tratta di un'altra versione cinematografica dell'Odissea, i cui interni saranno girati negli stabilimenti di una nota casa milanese, mentre gli esterni saranno girati in Sicilia.

Secondo notizie finora trapelate, che avrà una delle più colossali finora affrontate dalla cinematografia americana.

Oltre a Greta Garbo, prenderanno parte al film Catherine Hepburn, Greer Garson, Joan Fontaine; inoltre è in corso la scelta dei nomi degli attori che dovranno impersonare le parti maschili, specie quella di Ulisse. Tra i nomi degli sceneggiatori si fa quello di Giovanni Papini, mentre i costumi saranno disegnati dal pittore De Chirico. Le ricostruzioni, invece, saranno affidate a scenografi.

Nei prossimi giorni dovrà decidersi se le riprese saranno a colori o in bianco e nero.

Durante un viaggio che Pabst farà in Italia saranno compiuti i quadri dei collaboratori. In febbraio Pabst si recherà a Hollywood per la firma del contratto con Greta Garbo, alla quale verrebbe affidata la parte principale, quella di Penelope.

Per le parti maschili, particolarmente per quella importantissima di Ulisse, c'è tuttora, com'è detto, incertezza: Pabst, pure avendo già scritturato noti nomi attori francesi, italiani e tedeschi, non avrebbe ancora trovato l'elemento ideale, fornito di tutte quelle qualità necessarie a chi deve impersonare la figura del grande protagonista.

L'ultima Greta Garbo

Le Borse oggi

A MILANO

La seduta di stamane si è aperta manifestando buone disposizioni, ma nel corso delle contrattazioni sono affiorati realizzi diffusi, dai quali non è stato facile individuare la provenienza, ma che hanno fatto flettere la quota. Successive tali vendite, all'avvicinarsi del listino il denaro ha ripreso la prevalenza, puntando soprattutto sugli elettrici e, in particolare, su quelli insulari, che si risvegliano bruscamente dal torpore della scorsa settimana. In questo mutato ambiente, molte chiusure si effettuano ai massimi della giornata.

In dettaglio, si nota una leggera flessione sui finanziari e sui tessili. La Viscosa, però, è in guadagno rispetto al prezzo precedente. Ben tenute Cotini e Fiat; in fase di realizzo invece la Bianchi.

Fra gli elettrici, la Edison termina sul massimo di 2080, restando in denaro. La Sarda, di nuovo in gran giornata, si aggiudica una plusvalenza di 160 lire, mentre la Saso progredisce a sua volta di 52 lire rispetto a venerdì scorso. Nel comparto dei diversi, sempre favorita la Burgo, mentre la Rumianca torna a indebolirsi in vendita di alleggerimento sfentatamente assorbite.

Fra i valori di Stato, ben sostenute entrambe le Ricostruzioni, mentre la Rendita e i Buoni del Tesoro appaiono in leggera cedenza. Ancora denaro sulle obbligazioni industriali.

Ecco i prezzi: Generali 7330 Fibre 2310; Viscosa 2005; Finsider 536; Montecatini 203; Arnaldo 197; Fiat 429; Nebiolo 237; Edison 2080; Sip 1067; Terni 276; Unes 378; Rumianca. Zucch. 560; Aria 1100; Saffa 841; Italgas 27,37; Rumianca 58,50; Pirelli 2435; Italcementi 4100; Cementi Rossi; Pirelli e C. [illegible].

Prezzi informativi: sterlina oro 8000-8050; marengo 6650-6700; sterlina unitaria 1580-1600; dollaro carta 663,50-664,50; franco svizzero 154,50-154,75; franco francese 167-168; oro fino 938-942.

A TORINO

	27	30		27	30
Rend.02	74 —	74 —	P.C.R.	442 —	442 —
Rend.3½	76 80	76 50	Ilva	1884 —	1884 —
» t. e.	76 80	74 90	Alfet	3330	3335
Rend.3½	75 50	74 —	Lane	1950	2050
» t. e.	75 50	74 —	Manifatt.	510 —	515 —
Rend.5%	98 —	98 —	Fiat	428 —	429 —
» t. e.	99 30	99 —	Lanif.	605 —	605 —
Rend.5%	94 25	94 25	Mediob.	227 —	227 —
» t. e.	94 25	94 25	Imet	146 —	146 —
Rend.3½	73 25	73 50	Merc.	1280	1280
» ex-c.	73 25	72 25	Pirelli	536 —	536 —
» t. e.	73 20	73 50	Ilva	230 —	233 —
» ex-c.	72 25	72 25	Ansaldo	190 —	195 —
Rend.5%	95 25	95 35	Viscosa	2010	2000
» t. e.	95 25	95 25	Fibre	2360	2350
Rend.3½	100 40	100 40	Cile	1850	1840
» 3½	100 45	100 45	Snia	3260	3275
» 5%	101 40	101 40	Anic	1130	1125
» 5% a	98 —	98 80	Rum.ca	61 —	60 80
Ind. 30	100 65	100 60	M. prod.	1960	1957
Per. 32	78 —	78 —	Montec.	205 75	204 —
Ici 6%	95 —	95 —	Eusch.	540 —	540 —
Imi 5%	90 —	90 —	Unica	160 —	156 —
Imi 4½	150 —	150 —	Cart.It.	1635	1625 —
Ter.4½	90 —	88 —	Burgo	1440	3470 —
» 5% 32	87 —	87 —	Fabr. R.	3250	3260 —
Ed. 36	86 50	86 50	Tess F.	704 —	708 —
S.Paolo	91 —	91 —	M.A.I.	4600	4600 —
» 4%	92 25	92 —	Sicilia	74 —	74 —
» 3,5%	80 —	80 —	Valdar.	4625	4625 —
» 5%	78 75	78 —	Mont. E.	990 —	992 —
» 4% 46	97 15	97 —	Smith	977 —	976 —
» 5% A.O	97 05	97 10	Gerbi	22 —	22 —
Fiat 5%	88 60	88 50	Ferrar.	3000	3000 —
» 5%	94 —	94 —	Siam	255 —	255 —
Pir. 5%	89 50	89 50	Weat.	430 —	432 —
» 6%	94 25	95 50	Perlan.	345 —	333 —
Off. 7%	104 25	104 25	Gilard.	515 —	519 —
Magn. 7	99 90	99 90	Pirelli	855 —	858 —
Eur. 7%	99 75	99 —	Gomma	80 —	78 —
Fib. 7%	94 50	94 —	Safa	838 —	840 —
Cost. 7%	97 50	97 50	Lig. gas	379 —	379 —
Sav. 7%	98 —	98 —	Talco	3490	3490 —
West. 7	97 85	97 50	Sarpom.	10.985	10.950
Dell. 7%	94 85	94 25	Saint.	3870	3880 —
A. Cen.	7380	7375	Piaza	6250	6250 —
» Tor.	6700	6900	Lanz.	2450	2440 —
Immob.	2000	2035	Ambro	1365	1360 —
Mont.	2437	2435	Ass. F.	2810	2810 —
Ter. M.	94 —	95 —	Ferr.	25 —	25 —
Daiano	27 90	27 50	Rondi.	4575	4575 —
Elb.	1098	1060	Mine	4570	4600 —
Terni	277 —	278 —	Mont.	4600	4600 —

Ancora una riunione di scarso [illegible], con modesto volume di affari. Dopo un'apertura solida, il mercato accenna a una modesta distensione. Il corso ufficiale della seduta conferma, però, una stasi generale, con lieve ritrazione dei corsi alla compilazione del listino, che riflette, nel complesso, qualche arretramento di scarso significato.

Titoli di Stato pressochè invariati nel settore del Consolidati; modestamente riflessivi i Buoni del Tesoro.

Dopobarsa azionario vuoto di affari, dominato da offerte di scarsa consistenza, a ribasso dalle basi di listino.

Diritti Fiandre 8.

Cambi ufficiali per l'esportazione: New York 664,75; Svizzera 145,86.

Prezzi informativi delle valute: sterlina ora 8050-8150; marengo 6700-6750; sterlina unitaria 1580-1580; dollaro carta 660-664; franco svizzero 153,75-154,75; franco francese 166,50-167,50; oro fino 940-945; argento 14,50-15.

Un vecchio ragioniere trovato morto in un abbaino

Milano, lunedì sera.

La polizia s'interessa della misteriosa fine di un vecchio ragioniere, trovato cadavere ieri sera in un misero abbaino di via Locce 3. Si tratta di tale Armando Boni da Parma, di 66 anni. Sin da prima della guerra egli viveva divisa dalla moglie, che abita ora in casa del figlio in via Bolzano.

Il cadavere presentava due ferite alla testa, che hanno fatto sospettare anche la possibilità di un delitto. Intorno al morto, curiosità, decine di lettere. Si tratta di disgrazia o di delitto? Ma per cosa poi sarebbe stato ucciso? Soprattutto forse perchè depositario di qualche segreto o perchè in possesso di documenti?

CRONACA CITTADINA

Interessante sentenza del nostro Tribunale

Nullo un matrimonio celebrato in prigionia

Scappato da un campo di concentramento un torinese incontrò a Berlino una ragazza che lo sposò per fargli avere i documenti di identità

Un altro matrimonio è stato annullato: la sentenza del Tribunale civile (pres. Barisa) è venuta a concludere un triste capitolo fatto di sofferenze e di fame. I protagonisti sono un reduce dalla prigionia, Mauro Montini, torinese, e una ragazza tedesca.

Avevano contratto matrimonio il 9 luglio 1945, con rito civile, nel municipio di Berlino. Non si conoscevano e neppure si capivano, parlando lingue diverse. Si erano trovati due giorni prima, fra le macerie di una casa diroccata, mentre tentavano di sfuggire ad una retata della polizia alleata. Erano fra molti altri: giovani abbandati dall'esercito tedesco, trafficanti, gente fuggita dai campi di concentramento. Il Montini era appunto uno di questi: era stato internato in un campo nei pressi di Berlino e durante un bombardamento, quando le truppe russe stavano per entrare nei sobborghi della città, era fuggito. Poi, avendo visto altri suoi compagni venir fermati e rinchiusi in altri campi della Germania orientale, si diede alla macchia.

Nel rifugio delle case diroccate, egli avvicinò una ragazza, orfana dei genitori, senza occupazione e senza casa. Anch'essa correva il pericolo di venir internata. I due giovani, per mezzo di una vecchia che conosceva l'italiano e il tedesco, poterono parlarsi dei rispettivi timori e tutti insieme accolsero un mezzo per togliersi dalla pericolosa situazione: sposarsi. Quarantotto ore più tardi si presentarono in Municipio e dinanzi all'Ufficiale di Stato civile divennero marito e moglie. In questo modo avevano maggiori probabilità di rimanere in Berlino e di circolare fra le truppe occupanti: il Montini perchè non era più uno sbandato, ma uno straniero regolarmente sposato con una tedesca e la ragazza perchè ormai non era più sola; aveva una famiglia.

Usciti dal Municipio i due coniugi si lasciarono, per non rivedersi più: quel che contava era avere i documenti che potevano offrire una probabilità di buona riuscita.

La sposa cercò di raggiungere gli zii in una possilla semidistrutta, cinquanta chilometri a nord di Berlino. Il Montini si industriò per arrivare alle linee americane. Una notte, tentando di evitare un posto di blocco volante, fu scambiato per un sabotatore e venne fatto segno a numerosi colpi di arma: rimase ferito ad un braccio, e tuttavia potè ancora proseguire fra edifici diroccati e sbarramenti di mine. Infine — ai primi d'agosto — riuscì a trovare gli americani e da loro fu accompagnato in Italia.

Da quelle penose avventure trascorsero quattro anni, ed ecco la ragazza tedesca scrivere da Berlino e citare dinanzi al Tribunale il Montini chiedendo che il matrimonio fosse dichiarato nullo e di nessun effetto.

Informato della cosa, il giovane confermò in pieno il racconto fatto dalla sua sposa di quei lontani giorni. Ed il Tribunale, dopo aver esaminato attentamente la documentazione presentata, ha pronunciato la seguente sentenza:

Dato l'assenso della convenuta, la quale ha dichiarato di non aver mai avuto intenzione di contrarre matrimonio, ma di aver agito solo per ottenere i documenti necessari per lasciare la zona occupata dalle truppe alleate, e dato che il Montini ha dichiarato di aver agito per gli stessi motivi, la sentenza ha annullato il matrimonio.

Condannati gli assassini del carrettiere di N'chelino

In Corte d'Assise, è terminato stamane il processo per l'uccisione, a scopo di rapina, del carrettiere cinquantaseienne Dario Villa, freddato e rivoltellato da due giovani: Gallegiandi, Vittorio Gallotti e Dario Mattioni, la sera del 16 novembre 1945, sulla strada di Nichelino. Contro il padre di uno degli imputati, Giulio Mattioni, grava l'accusa di aver determinato i due giovani a commettere la brigantesca impresa.

Nel corso del dibattimento hanno ancora parlato i due ultimi difensori. L'avv. Cagnasso, per il Gallotti, esaminate le risultanze processuali che lascierebbero ancora delle zone d'ombra sul grado di partecipazione all'omicidio del suo patrocinato, ha presentato il ritratto nell'impressionante quadro della delinquenza minorile. L'avv. Colla ha negato di scagionare il Giulio Mattioni dall'accusa di istigazione alla rapina, mettendo in rilievo le risultanze testimoniali secondo le quali mancherebbe una prova specifica per attribuire a costui una precedente intesa col figlio e i Gallotti. Alla discussione hanno ancora preso parte gli avvocati Romagnoli e Marcoloni.

La Corte (pres. Piras, P. G. Gaudina, canc. Terminelli) ha pronunciato la seguente sentenza:

Dario Mattioni è stato condannato a 18 anni e 10 mesi, più 5 anni di libertà vigilata; Vittorio Gallotti, a 18 anni, per riconosciute attenuanti generiche e semi-infermità mentale; Giulio Mattioni, assolto per non aver commesso il fatto dall'imputazione di istigazione, condannato a tre anni per ricettazione. A tutti, è stato applicato un cumulo di pena di tre anni.

Sospensioni del lavoro nei maggiori stabilimenti

Sospensioni del lavoro si sono verificate stamane in numerosi stabilimenti cittadini « per protesta contro la costituzione del nuovo governo e per la firma degli accordi militari derivabili dal Patto Atlantico », alla manifestazione organizzata dai socialcomunisti non hanno aderito i sindacati liberi e la F.I.L. In molte aziende il lavoro è stato sospeso verso le 10. Gli operai che hanno abbandonato le officine si sono radunati in piazza Saluzzo, in piazza Crispi, in corso Sperie o al Largo Apollo dove han, un avuto luogo alcuni comizi. Al termine della manifestazione verso le 11,30 le maestranze sono ritornate negli stabilimenti dove è ripresa la normale attività.

Sospensioni del lavoro si sono verificate al Lingotto, Grandi Motori, Spa, Fonderia Ghisa, Ferriere, Materiale Ferroviario, Aeronautica, Lancia, Venchi-Unica, Michelin, Singer e in altre aziende cittadine.

Il tram hanno svolto servizio regolare. Anche nel massimo complesso industriale torinese, alla Fiat Mirafiori non è stato attuato lo sciopero e gli stabilimenti hanno svolto la mattinata la loro normale attività. Non si segnalano incidenti.

Ieri è stato tenuto il congresso provinciale dei lavoratori aderenti alla F.I.L. è stato approvato, con il 65 per cento dei voti validi, un ordine del giorno contrario alla unificazione con i sindacati liberi.

Evasioni all'I.G.E. per quasi nove milioni

Il Nucleo di Torino della Guardia di Finanza ha accertato evasioni all'I.G.E., la materia di compravendita di autostrade e autoveicoli, per un importo di 9 milioni 700 mila lire, che comporterà una pena pecuniaria da un minimo di 17 milioni a un massimo di 52 milioni.

Una denuncia di aggressione e rapina

Ubriaco ferito per strada e derubato dell'orologio

La "mobile,, ha iniziato gli accertamenti per stabilire le effettive proporzioni del fatto e le eventuali responsabilità

Un uomo con gli abiti disordinati, il volto coperto di sangue, barcollante: sativa stamane alle cinque e dieci i gradini che portano all'Asiateria Martini. Aveva appena varcata la soglia, che si accasciava su una panca, e gli inservienti, subito accorsi, dovevano trascinarlo di peso nella più vicina stanza di medicazione. Qui, stesso sul lettino, l'uomo rinveniva a poco a poco, e subito cominciava a lamentarsi di atroci dolori al capo, con parole confuse, fra le quali ricorrevano pure di frequente frasi sconnesse accennanti ad un orologio che gli era stato rubato.

Il fatto veniva segnalato immediatamente al commissariato di P. S. Dora: un agente si recava al Martini ed a non volta, poichè il caso si presentava assai complesso, sollecitava l'intervento di funzionari della « Mobile ». Frattanto l'uomo, grazie alle immediate cure dei sanitari, si rimetteva ed era ben presto in grado di essere interrogato e di declinare le sue generalità. Ecco quanto gli accadde, secondo la sua deposizione.

Si chiama Luigi Quarello, ha 36 anni, ed abita in via Piave 9. Ieri sera aveva solennizzata la domenica in modo particolarmente generoso in un'osteria di via Bologna, in compagnia di amici con i quali si era trattenuto a bere ed a discutere fino ad ora piuttosto avanzata, quando, avendo constatato da sè che ormai cominciava ad essere alticcio, aveva deciso di prendere la strada di casa, mentre si trovava ancora in grado di andarvi con le proprie gambe. Era appena uscito dall'osteria, quando venne avvicinato da un tale, che non aveva mai conosciuto, e del quale gli riesce ora impossibile ricordare le fattezze. Quel tizio lo aveva preso sottobraccio, come per sorreggerlo, ed intanto andava riempiendogli la testa con le ciance più disparate, fra le quali l'unica di cui il Quarello si ricorda è questa: che se fosse andato a casa sua, gli avrebbe fatto conoscere sua moglie, che d'altra parte era una vecchia conoscenza.

Il Quarello in quel momento desiderava solo andare a letto, e non si lasciò indurre. I due, discutendo, giunsero fino all'angolo di corso Brescia, e qui accadde il fattaccio. Come se perdesse d'improvviso la pazienza, qual tale gli sferrò un gran pugno al capo: il Quarello scivolò a terra « perse i sensi. Non sa dire quanto tempo trascorse esanime al suolo; quando rinvenne, un forte dolore al capo fu sul punto di farlo svenire di nuovo; con mille stenti riuscì ad alzarsi ed a trascinarsi verso l'ospedale Martini, ma, strada facendo, ebbe un'amara sorpresa: il suo bell'orologio, ricordo di famiglia, era scomparso.

Una complicata vertenza all'esame dei giudici

I fratelli Farina accusano un socio per appropriazione di sessanta milioni

Una sequela di denunce e controdenunce - Il socio sostiene di essere stato raggirato - Gli archivi della società di corso Belgio sequestrati dalla magistratura

I carabinieri della Squadra investigativa si recavano recentemente in una palazzina di corso Belgio 24, con un preciso ordine dell'autorità giudiziaria: porre sotto sequestro i registri della contabilità concernenti la società formata dai noti industriali fratelli Farina con il signor Piero Brunello. I documenti e i libri però erano così numerosi nell'archivio della villa che il problema di trasportarli al pressantò subito molto difficile ad essere risolto e allora furono messi i sigilli alle porte e alla finestre della sala. Ora i registri sono all'esame di un perito, nominato dal giudice istruttore, avv. Meliana.

L'operazione dei carabinieri e il lavoro effettuato dal perito stanno per concludere una vicenda che si presenta oltremodo complessa, essendo sorta in quel misterioso mondo degli affari, dove è sempre arduo trovare l'esatta linea di confine fra ciò che è lecito e ciò che è extra-legale.

I fratelli Farina — Giuseppe e Attilio — avevano fondato con Piero Brunello una società a responsabilità limitata, con capitale di 100 mila lire, per la fabbricazione di prodotti di gomma. Amministratore unico fu nominato il Brunello e amministratore delegato il ragioniere Torre, con studio in via Po. Gli affari in un primo tempo prosperarono e il capitale fu portato ad un milione di lire. Ogni socio ebbe quaranta azioni, dichiarate invendibili.

Dopo questi avvenimenti nacquero i contrasti. Il Brunello — che oltre ad essere amministratore unico era anche il tecnico — lamentava di rappresentare nella società la parte di « Re travicello », in quanto chi veramente agiva era il rag. Torre ed egli veniva stipendiato come un dovente impiegato. Se le cose stessero veramente così non è sicuro: lo sta accertando la magistratura.

Accadde però che le questioni sfociarono a vertenze dinanzi al tribunale civile e quando furono dichiarate sotto sequestro le azioni della società, si scoprì che il Torre, contrariamente ai patti, aveva venduto le sue ai fratelli Farina.

Anche questi però da parte loro dichiararono di aver motivi di lamentarsi del socio Brunello. Dopo qualche tempo infatti — a mezzo del loro legale prof. Dellavalle — in un lungo memoriale all'autorità giudiziaria lo accusarono di esersi appropriato di 60 milioni e — come conseguenza — gli fu posto il sequestro su tutte le sue azioni e sui suoi beni immobili.

Il Brunello, assistito dall'avvocato Giovanni Marchisio, reagì pure in sede penale e con una controdenuncia accusò i fratelli Farina e il rag. Torre di avario raggirato.

Ora tutta la voluminosa e complessa pratica è all'esame della magistratura.

Il braccio stritolato da una sega circolare

Afferrata dai denti di una sega circolare, una donna da sette il braccio sì a mano destra maciullati. Il fatto è accaduto al Oglianico, a tale Giovanna Grisina in Rosbaldo. La donna era uscita di casa per raccogliere qualche pò di segatura presso una sega circolare in funzione, e, piegandosi verso terra, un lembo dell'abito venne afferrato dai denti del congegno, che avvinghiò a sè pure la donna. Prima che questa riuscisse a disincastrarsi ed a sottrarsi al terribile pericolo, un braccio ed una mano erano stati stritolati.

Nuovi orari sulle FF. SS.

Da mercoledì 1° febbraio verrà istituita una nuova comunicazione ferroviaria con il seguente percorso ed orario: Bra, partenza 7,10; Carmagnola, arrivo 7,51. I viaggiatori diretti a Torino potranno proseguire utilizzando il treno in partenza da Carmagnola alle 8, con arrivo a Torino alle 8,40. Alla stessa data, verrà modificato l'orario dell'ore 1912 della linea Milano-Torino, il quale, sempre partendo da Milano alle 2,50, partirà da Novara, Vercelli, Santhià e Chivasso alle ore 4,26; 5,3; 6,56; 7,4, arrivando a Torino 7,45, alle 8 precise.

PASSATEMPI

LE DUE DIAGONALI

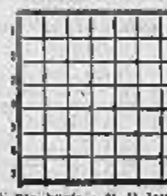

1) Dir bugia ; 2) Il latte delle piante; 3) Lo porta il bimbo al battesimo; 4) Di qui si conosce il buon dì; 5) Poema in terza rima; 6) Soffre di gastrite; 7) Lo fa S. Lorenzo.

Sulle due diagonali si avrà il seguente cambio di lettera:

a) il serra molti ben per educarsi

b) a questo l'uso il labbro per soffiare.

Impravvisamente è mancato ai suoi cari

Silvano Pietro

di anni 70

Addolorati l'annunciano i figli: **Mario** con la moglie **Virginia**, **Rinaldo Francesco** ed **Emilio** con le mogli **Lucia** e **Anna**, i nipotini **Chiara** e **Giampiero** in Brasile, fratello, sorelle e cognata, nipoti, cugini e parenti tutti. I funerali avranno luogo martedì 31 c. m. alle ore 10.30, partendo da via Carmagnola 37.

La Messa di suffragio verrà celebrata nella parrocchia di S. Bernardino il 10 febbraio ore 9.

La presente serve di partecipazione e ringraziamento.

Rina Candido grande rimpianto al dolore che ha colpito il genero, Genna, **Grondo Dario** e famiglia partecipano al lutto della famiglia Silvano.

La **Maestranza** della **Ditta Brezi** partecipano al dolore che ha colpito il loro titolare.

Dopo breve malattia è cristianamente mancato ai suoi cari

Graziano Domenico

Con accorato dolore ne danno l'annuncio: il figlio **Luigi** con la moglie **Gilla Rita**, la cognata **Angela Pozzati** con il marito.

I funerali martedì 31 corr., alle ore 8,30, da via Principi d'Acaja 14. Si prega di non inviare fiori. La presente serve di ringraziamento.

La famiglia **Dilla** prende viva parte al dolore del proprio cognato **Graziano Luigi**.

Ha chiuso la sua retta vita

Negro Pietro

di anni 74

un assistente municipale

Lo piangiamo con dolore la moglie **Nadone Elisabetta**, e la famiglia tutta.

I funerali avranno luogo alle ore 15, giorno 30 corr., mese, partendo da corso Montalbo 332.

Maggiorino Marcellin, Ettore Serafino e Giovanni Gonella, a nome dei partigiani della Val Chisone e dell'Alta Val Susa, annunciano con profondo dolore la morte del loro compagno d'armi,

Colonnello Tullio Giordana

Nelle prime ore di domenica 29 gennaio, si è spento, munito dei Conforti religiosi, all'età di 84 anni, il

Marchetti Giovanni Battista

Ex-funzionario delle FF. SS.

Ne danno il dolorose annuncio i figli ing. **Ferdinando** con la moglie **Jacopina Noeli** e figli, Dott. **Alessandro** con la moglie **Elisa Tosi** Ing. **Pietro** con la moglie **Elena Rosoli**, la sorella **Eleonora**; nipoti e parenti tutti.

Per desiderio dell'estinto, si prega di non inviare fiori. I funerali avranno luogo lunedì 30 corr. alle ore 13.30, partendo da via Marco Polo 7. La presente serve di partecipazione e ringraziamento.

Dopo una vita ferrea di lavoro, Iddio ha chiamato a Sè l'anima bella di

Aurelia Norzi

Ne danno angosciati l'annuncio: la sorella **Adele**, la secondà mamma **Benvenuta Debandetti** ved. Norzi, i parenti tutti.

Una fiori, ma oppre di benedizioni. I funerali avranno luogo lunedì 30 corr., alle ore 16, partendo da via Cibrario 8.

Torino, 28 gennaio 1950.

Il **Personale** della **Ditta Mussilla** di A. Norzi partecipa, con profondo dolore, la perdita della sua amata titolare Signorina **AURELIA NORZI**.

Dopo una vita tutta dedita al lavoro ed alla famiglia è mancato ai suoi cari

Tua Luigi

Ne danno il dolorose annuncio: i figli **Rinaldo** con la moglie **Varnotti Rosa**; **Maria** con il marito **Prano Giovanni**; **Augusto** con la moglie **Pagliano Enrichetta**; **Luigina** con il marito **Tasso Giuseppe** e nipoti tutti.

I funerali avranno luogo oggi 30 gennaio, a Montanaro alle 16. La presente serve da partecipazione e da ringraziamento.

Dopo breve malattia, il 20 gennaio, rendeva la sua anima a Dio

Cardellino Rag. Rocco

di anni 23

Straziati ne danno il triste annuncio: il padre, la mamma, il fratello **Candido** con la moglie **Silvia** e la piccola **Antonietta** che tanto amava, il fratello **Graziano**, zii, zie, cugini, parenti tutti.

I funerali avranno luogo lunedì pomeriggio partendo da corso San Maurizio n. 55.

Si ringrazia sin d'ora tutti coloro che prenderanno parte al mesto accompagnamento. Un ringraziamento al dottor Vigla che si prodigò amorevolmente con le sue cure.

La **Maestranza** della **Ditta Cardellino Giuseppe** prendono parte al dolore del titolare per la perdita dell'amato figlio Rag. **ROCCO**. **Graziano**, impiegati, **Maestranze** della Soc. « Ghia » partecipano al dolore per l'immatura perdita dell'amministratore unico Rag. **ROCCO CARDELLINO**.

L'Artigianato di Torino e Provincia e l'**U.C.A.P.** hanno il dolore di annunciare l'immatura perdita del Sig. **CARDELLINO** Rag. **ROCCO** figlio del loro dirigente e vice presidente sig. **Cardellino Giuseppe**.

Le Famiglie: Rag. **Domenico Fedele**, Graziano, Daniele, Prati, Nardi, Murra, Andrisi, Gramaglia, Trifiletti, Rag. Bussano, Mirzani, Alessandra, Bagnato, Fortuna, Lalina, Geom. Marchisio, Maschio, Musso Alliana, e gli amici: Forte, Colombano Lidia, Bruno Liliana, Maria Grilli, Fratelli Vergnano, Romano, Nicotera, Deonno, Stefani, Russo, Cardolo, Tripodi, Giulini, Cifardi, Serruto, Fratelli Amati, Scaglietti, Origlia, Serveria, Rag. Pallazzi si associano al dolore della Famiglia Cardellino.

I padrini **Rosa** e **Benedetto** dottor **Alapoli** annunciano la dolorosa perdita del loro amato figlioccio **CARDELLINO Rag. ROCCO BENEDETTO**.

Lo zio **Domenico Cardellino** coi figli **Rocco** e **Mariagrazia** che tanto l'amavano, danno il doloroso annuncio per la perdita di **CARDELLINO Rag. ROCCO**.

Carlo La Porta, vivamente partecipando al dolore di Bebbo, Mamma e Cari.

Nina, Pierina, Luigi, Domenica, Anna e compagnetti il complesso orchestrale « Melody » diretto dal maestro **Bonetto** annunciano la grave perdita del loro amato titolare ed amico **CARDELLINO Rag. ROCCO**.

In pieno giorno in una casa di corso Peschiera

Grosso furto di gioielli nell'alloggio di un medico

I ladri hanno agito a colpo sicuro approfittando dell'assenza del proprietario - Alcuni individui fermati dalla squadra mobile

Vittima di un grosso furto è stato nel pomeriggio di ieri il dott. Luigi Solero, medico chirurgo, il quale, rientrando verso sera nel suo alloggio di corso Peschiera 35, ha avuto la poco piacevole sorpresa di non trovare gioielli e biglietti di banca per un valore di parecchi milioni. Ignoti tra le 14 e le 18, approfittando del fatto che in quel momento l'abitazione era incustodita, in quanto anche la donna di servizio usufruiva di alcune ore di libertà, si sono introdotti nell'appartamento sito al terzo piano mediante chiave falsa.

Il furto veniva subito denunciato al Commissariato di San Secondo e il dottor Fiumanò della Squadra Mobile iniziava prontamente le indagini che, già nella serata di ieri, portavano al fermo e all'interrogatorio di alcuni individui. Dai primi accertamenti risulta che i ladri erano molto pratici del luogo dove erano riposti i gioielli e hanno agito a colpo sicuro. Niente altro è stato asportato e anche un orologio d'oro che si trovava con i preziosi non è stato toccato. La domestica, che presta servizio presso il Solero dal 1946, risulta persona dal contegno riservato e di ottimi precedenti.

Stamane le indagini sono state riprese e un sopraluogo nell'alloggio al quale si annette una grande importanza è stato compiuto dal dott. Fiumanò alla presenza della domestica e di un fermato del quale per il momento si tace il nome. Sono continuati pure gli interrogatori dei fermati di ieri sera che, trascorsa la notte alle Nuove, sono stati stamane ricondotti in Questura per ulteriori accertamenti.

Indagini dei carabinieri sulle truffe con la stoffa

I carabinieri della Squadra investigativa continuano le indagini sulle truffe della stoffa perpetrate nella provincia di Torino. Altre quattro denunce sono pervenute in questi giorni contro ignoti, i quali per eventuali reclami avevano indicato ai truffati un magazzino di via Garibaldi 25. Qui però risultano solo uffici del comune ed i vigili urbani. Nel corso delle indagini è emerso che Mario Cantello è solo intestatario della macchina « Fiat 500 C » rintracciata dai carabinieri e non ha partecipato ad alcuna vendita della stoffa. Continuano le ricerche da parte dei carabinieri della provincia per snodare le responsabilità dei primi denunciati e se gli stessi non sono stati vittima di una seconda organizzazione. Sembrerebbe ad ogni modo che i primi non avessero escogitato truffe o raggiri per vendere la stoffa, ma intendessero compiere una semplice operazione commerciale.

Vittima di un agguato un negoziante scomparso?

Il commissario di P. S. Mirafiori si sta occupando della scomparsa del commerciante Ferdinando Marfiotti di 47 anni, abitante con una sfogle in via Albenga 1. Pare che nella denuncia i familiari hanno sostenuto che il Marfiotto possa aver corcato di togliere la vita, la polizia in un primo momento ha orientato le indagini per accertare se la scomparsa sia stata vittima di una disgrazia. Non risultando però rinvenuto in alcun ospedale, anche questa ipotesi doveva essere scartata.

Pare che il Marfiotto poche ore prima di sparire fosse in possesso di una forte somma di denaro, il che corroborebbe a supporre che egli sia stato vittima di una lucida macchinazione.

ECHI DI CRONACA

RADIO

RETE AZZURRA. — 14: Ritmi moderni; arch. Perosi - 14.30: Concerto del Mattino Musicale - 16.58: L'approdo - 19.23: Effemeridi - 19.35: Il mondo; Gita a Alessandria - 20: Giornale, sport - 20.30: Cronache politiche.

Ore 21.15: **Concerto sinfonico-vocale** diretto da Giuseppe Savoni; soprano Renata Tebaldi: tenore Mario del Monaco. Rossini: L'assedio di Corinto: a) Sinfonia, b) Aria di Pamira; Leoncavallo: I Pagliacci, Arioso; « Recitar... »; Wagner: Tannhäuser: « Salve d'amore »; Puccini: Turandot: « Nessun dorma »; Wolf-Ferrari: I quattro rusteghi, Intermezzo; Wagner: Lohengrin, Racconto; Verdi: Otello, a) Ave Maria, b) Duetto atto I; Wagner: Tristano e Isolda, Preludio e morte di Isotta. Orchestra sinfonica di Torino.

22,35: Vita francese (conferenza) - 23,45: Ritmi e canzoni; orch. Segurini - 23,10: Giornale - 23,20: I solisti dell'intrigo.

RETE ROSSA. — 19: Orchestra Mojetta - 19.30: Università G. Marconi - 19.45: Melodie napoletane; orch. Ambrosetti - 20.10: Panorami d'America - 20.50: Giornale, sport - 21.05: Musica di George Gershwin.

Ore 21.15: **I giorni della vita**, commedia in 3 atti di William Saroyan; compagnia di prosa di Milano; regia di Sam Pavlow. Taverna di terzo, ottocento circa e singolare, ogni cliente è un mondo a sè, le illusioni e il sogno fondano però la varia psicologia, perchè nella quale genie, pervasa dalla vita, per comporsi affiorare qui, da Nick, il poliziotto non d'occhio quello ambiente. I casi sono inevitabili. Ultima conclusione che, del resto di vita radicalmente, non ha che il torto di restare sulle personaggi. E anche la valentia del regista (nuova in quanto un coloroso,

Teatro Carignano

STASERA - ORE 21

Diana TORRIERI - Tino CARRARO

in

Un albergo sul porto

Tre atti di Ugo Betti

TEATRO ALFIERI

Stasera ore 21

continua il grandioso successo della Comp. di Rivista

CARLO DAPPORTO

con ELENA GIUSTI

Prenot. v. Roma 980 - T. 43-425

RIPOSI

30 giorni di soggiorno a New York 50 giorni a Londra 40 a Parigi

AMARO DESTINO

Oggi a Torino è proclamato il capolavoro della stagione «20th Century Fox»

ASTOR-DORIA

GRANDI RISATE PER

TOTO'

in

TOTO' le MOKO'

Prezzi: L. 200 e 250

AUGUSTUS

OGGI un emozionante poliziesco (prod. RKO) nel suggestivo quadro della capitale messicana:

La collana insanguinata

con WILLIAM LUNDIGAN Jacqueline White - R. Perlez

LUX - VITTORIA

Ancor e duelli in

La avventure di Don Giovanni

Technicolor « Warner Bros »

con ERROL FLYNN VIVECA LINDFORS

Platea L. 200 - Galleria L. 150

LAVORO E SCUOLA prepara agli impieghi. Certificati di stenodattilografia, computisteria, contabilità, ecc., rilasciati dal Consorzio Istruzione Tecnica. Prime lezioni gratuite. Orari diurni-serali continuati. Via Garibaldi 28, tel 47-505.

MOBILI GRANDI RIBASSI E PINO A 36 RATE dalle migliori qualità di camere da letto pregiate e comuni in stile Rustico da L. 98.000, Chippendal. Novecento ecc., sale, salotti, cucine e dinette, tutto l'assortimento di cucine economiche di fornelli a gas ed elettrici di alto rendimento presso i Grandi Magazzini D.R.A.P. in via Garibaldi 9 (ex-via) (I negozio da gli operai ed impiegati

ARREDAMENTI E TAILLEURS per signora pure Lana 14-18.000. Giacche ultima moda 10-12.000. Abiti lana 7-8.000 Roggero, c. Sacchi, 34.

MOBILIFICIO LOMBARDO telef. 81-300. Grandiosa Esposiz. 8, Camparna 15 ang. v. Fr. Tommaso. Massime rateazioni impiegati e Operai. Garanzia.

In 36 RATE e pezzi rimasti acquistate i migliori mobili al Mobilificio San Paolo, via Mongenevro 8. Grande assortimento.

I PELI SUPERFLUI (pericolosi) del viso e del corpo vengono tolti definitivamente col più moderno metodi scientifici G.E.M. Gabinetto Estetica Medica Direzione Milano Via Acqui 4; Torino P. S. Carlo 107, tel 45.812. Successori: Alessandria, Asti, Casale. E' a vs/ disposizione personale medico femminile specializzato A. P. 3/5959 Rag.

CASA DEL SOFA' E SALOTTI. Fabbrica Fratelli Bergallo, corso Ferrucci 91, tel 33-743. Negozio vendita c. Giulio Cesare 99, tel. 43-650. Sofà letti, salotti, poltrone, poltroncine, divani matrimoniali. Vendita rateale Torino 10 15 18 mesi.

MOBILI PINO A 36 RATE. Senza aumento e con poco anticipo potete ammobiliare la casa con mobilio di qualità e durata ai migliori prezzi. camere Novecento L. 88.000. Rustiche da L. 98.000. Chippendal. Luigi XVI. Settecento Barocco, salotti, cucine e specialità tinelli al Mobilificio Fratelli Pio, in via Barbaroux 32.

MOBILI ARTIGIANI, c.so Vittorio Emanuele 18. Matrimoniali, pezzi singoli cucine Abolitasse.

NECROLOGI. — E' mancato stamane Silvio Casaroli, dipendente dell'ufficio « resa » del nostro giornale, in servizio dal 1934, padre del nostro operaio spedizioniere Candido Casaroli.

Ieri è deceduto Francesco Corrino, padre dello spedizioniere Virgilio Corrino) I funerali avranno luogo domattina, ore 9.30, da corso Bramante 216.

Ai congiunti le più sentite condoglianze di « Stampa Sera ».

AMBROSIO

OGGI

Film dal profondo Sesso tragico!....

FARO - ARISTON

OGGI

Un TECHNICOLOR d'eccezione

Tre settimane d'amore

con

CARMEN MIRANDA - ALICE FAYE

JOHN PAYNE - CESAR ROMERO

Un film

Gaio - Sentimentale - Divertente

Produz.: 20th CENTURY FOX

CINEMA CAPITOL Via Cernaia 14

OGGI Il film dell'ANNO SANTO presentato dagli Artisti Associati

CIELO SULLA PALUDE

una magnifica realizzazione di Augusto Genina

I personaggi sono gente dei campi che interpreta l'alta e drammatica vita lavorea di:

MARIA CORETTI

l'umile contadinella che con il suo martirio illumino di poesia il desolato paesaggio delle paludi pontine.

Un film che piccoli e grandi dovrebbero vedere

PREZZI: Platea L. 130 - Galleria L. 100

CINEMA IDEAL

OGGI

SULLA SCENA:

GAGLIARDI

nella fantasia comica

Signore... la carrozza !!!

1 tempo e 10 quadri di RAC

con

MARIUCCIA VERDICH

CARLA FUBLAI A. CALLI

GABY DE SANTIS

MIMMO DELLA TORRE

BALLETTO SILVER'S

GABY DE SANTIS

GAGLIARDI

nei loro famosi comici

NILO OSSANI

l'acclamato cantante dei dischi e della radio

COSTAS

l'eccentrico-pedico del varietà

E' uno spettacolo MODERNO - COMICO DINAMICO.

Dirige l'orch. M.o CANDONA

SULLO SCHERMO:

ARTISTI ASSOCIATI presentano

GIUDICATEMI

con

ROLDANO LUPI

LUISA ROSSI

ORARIO VARIETA': 16.15-21.15

Laurence Olivier

REGISTA INTERPRETE in

Enrico V

in TECHNICOLOR

PROSSIMAMENTE la Metro Goldwyn Mayer presenterà un film del XXV ANNIVERSARIO

FORZATE IL BLOCCO

con

CHARLES LAUGHTON

ROBERT TAYLOR

BRIAN DONLEVY

Laurence Olivier

REGISTA INTERPRETE in

Enrico V

in TECHNICOLOR

Prossimamente all'

ASTOR

un morboso film di

JOHN FORD

di rinomanza mondiale:

LA VIA DEL TABACCO

con

GENE TIERNEY

WARD BOND

Vietato ai minori di anni 16

METRO

BIRBE DA PAZZI!

con

I Fratelli MARX

nel film

Metro Goldwyn Mayer

I COW-BOYS del DESERTO

3 ULTIMI GIORNI

Inizio ammissione GRATIS presso il Film un cinino FARAMIA

PROSSIMAMENTE al Teatro CARIGNANO

ADANI-TOFANO-CIMARA

CON NOVITA' di GRANDE SUCCESSO

OGGI • CINE TORINO • OGGI

STATUTO MASSIMO OGGI

UN GRANDE FILM MUSICALE IN TECHNICOLOR

LA SIGNORA IN ERMELLINO

Regia: ERNST LUBITSCH con BETTY GRABLE - DOUGLAS FAIRBANKS Jr. - CESAR ROMERO Prod.: 20th CENTURY FOX

MASSIMO STATUTO OGGI

Non erano occhi d'angelo

Le due vicine, la giovane e la vecchia fecero conoscenza trovandosi nel lungo corridoio una sera che rincasavano tardi.

— Se le capitasse di non star bene la notte — disse la giovane alla vecchia mi chiami picchiando nel muro, senza riguardo. Siamo due donne sole; se non ci aiutiamo fra noi, chi ci aiuta?

Due notti dopo, la vecchia picchiò nel muro e la giovane accorse, molto stupita di trovare l'uscio aperto.

— Ma lei non chiude nemmeno di notte?

— Oh, io non ho paura dei ladri.

Aveva avuto un momento di affanno al cuore e si era spaventata: già la sua morte doveva essere quella. Voleva la buona vicina prendere quella boccetta nell'armadio e dargliela? La giovane stentò a trovare il medicinale; nell'armadio regnava un disordine indescrivibile. E del resto che squallore, in tutta la stanzetta, che miseria! Fu allora che alla giovane venne il sospetto che quella vecchia, la quale stava tutto il giorno fuori di casa, fosse una mendicante. Se ne vedono, vero, di queste vecchine, con un cappellino prebellico, la veletta sul naso, i guanti di filo, uno straccio di ventito nero lungo fino ai piedi, che stazionano vicino ai cinema, ai teatri, sotto i portici, scivolando nell'ombra notturna come topolini. Si avvicinano cautamente alla persona, borbottano parole incomprensibili e tendono la mano... Ma alcune sere dopo, la giovane dovette ricredersi, perchè la vecchia, andata da lei per una visita di gratitudine, le disse di aver fatto per anni la maestra in campagna. Aveva dei risparmi e la pensione; era, insomma, una persona indipendente e non aveva bisogno di nessuno. E allora perchè non si sta invece tranquilla in casa?

— Non posso stare in casa — ella disse scuotendo il capo e guardando in terra, come fanno le persone ossessionate da un dramma intimo — non posso!

Si sfogava ogni giorno, rifacendo alla svelta quel suo letto che era una specie di canile, si lavava con acqua fredda e un pezzo di sapone da bucato, poi filava via con un passo da soldato.

— Ma dove va?

D'inverno in chiesa, d'estate nei giardini pubblici. Poi al cimitero, se era bel tempo, sotto i portici, se pioveva, qua e là, dovunque, pur di trovarsi in mezzo a gente ignota e indifferente.

— E mangiare dove mangia?

— In qualunque latteria che trovo sulla mia strada.

— Perchè non viene nella mia?

A sua volta parlò di sè... Era vissuta in una cittadina di provincia, moglie di un vecchio negoziante di granaglie, che le aveva voluto bene come un padre e morendo le aveva lasciato quasi tutto. Rimasta vedova, aveva preferito, per fuggire i parenti del defunto a lei ostili, lasciare il paese e mettersi nelle mani di un intermediario onesto che le aveva procurato quella latteria. Chissà che non fosse un buon affare!

Dopo quella sera la vecchia andò sempre a prendere il suo caffelatte nella latteria della vicina e finì con l'entusiasmarsi ai suoi affari. Le faceva i conti, le teneva in ordine il minuscolo retrobottega, l'aiutava in tutto, fuorchè nel servire i clienti, e faceva con lei, per il futuro, grandi sogni di un ambiente ampio, verde, fresco come un acquario, e di montagne di panna montata, profumata alla vaniglia. Una dolcezza vertiginosa. Finchè un giorno, e si era ancora in pieno inverno, entrò nella latteria un giovanotto smilzo e biondo, con paletò grigio e sciarpa blu al collo che sedette modestamente al tavolo più vicino alla porta. Vederlo, indietreggiare, e cadere come fulminata a sedere nel retrobottega, fu per la vecchia, tutt'uno.

— Ma che cosa ha? — chiedeva spaventata la giovane. — E chi è quel tale?

— E' la mia dannazione — rispose l'altra. — E se continuerà a venir qui, non potrò più venirci io.

In quel momento la giovane fece dei brutti pensieri. Che la vicina fosse una di quelle sciagurate le quali affermano che il cuore non invecchia e si straccano ai ragazzi e si rovinano per loro?

Il giovanotto prese l'abitudine di venire tutte le sere, sempre a quel tavolino lontano, accanto alla porta, come per fuggire più presto. A una cert'ora prima sembrava una persona qualunque, semplice, un operaio, un artigiano. Ma c'era in lui un'istintiva eleganza che colpiva. Da che gli veniva? Dalla sua riservatezza altera? Da quei capelli così lisci e biondi e ben pettinati? Dagli occhi chiari e freddi come l'acciaio? Avevano uno sguardo duro, quegli occhi; uno sguardo che feriva a distanza. Senza saperne il perchè, la giovane donna si sentiva turbata, mentre serviva quel cliente.

Una sera, mentre rincasava, la vicina aprì la porta e le mostrò un gran fagotto sul letto.

— Vede? Ho il bagaglio pronto. Domattina parto. Vado al paese, dalle mie cugine. E' inutile che mi vogliono, sperando nell'eredità. Non avranno da aspettar molto. La mia vita è alla fine.

— Ma che dice?

La giovane la guardava. Le faceva paura con quegli occhi che le brillavano come brace accese nel piccolo viso cereo. C'era qualcosa di tragico in lei, che stringeva il cuore.

— E' così, lo so. E adesso venga qui, si metta a sedere, mi stia a sentire. Premettiamo intanto che a me nessuno ha mai voluto bene. Nessuno! Nè i genitori, nè le sorelle. In famiglia dicevano che ero gelosa e pazza e che ero amata come le mie sorelle. Ma io sentivo che non era vero. Perciò volli andarmene sola a fare la maestra in montagna e per anni e anni non ritornai più in città. La piena del mio cuore, che era tanta, la riversavo sui ragazzi della mia scuola. Avevo la mie soddisfazioni e le mie delusioni, come tutti, ma non soffrii più molto. Alla fine capitò lui, quel biondino che sembrava una creatura di sogno. Aveva un aspetto così innocente, così dolce! Quei suoi occhi, chiari poi, m'incantavano, erano proprio gli occhi di un angelo. E quando si fissavano nei miei, non so che cosa avrei fatto per lui. Ed ecco che vengo a sapere che in casa sua lo maltrattano, i fratelli lo pigliano a calci e la matrigna lo bastona, mentre il padre, un contadino duro e ottuso, non se ne occupa. Ora io non potevo più vivere con quella pianta che mi straziava. La pietà per un bambino maltrattato, a una sofferenza, per chi la prova, da far impazzire. Pensa e ripensa, non trovai di meglio che andare a casa sua, tutta umile e supplichevole, a chiedere che mi lasciassero il ragazzo per certi lavori, in compenso gli avrei dato vitto e alloggio e ripetizione in tutte le materie. Il mio stratagemma riuscì, quella gente era ben contenta di levarsi di casa una bocca da sfamare. E per un mese fui felice. Nessuna madre al mondo avrebbe potuto essere più tenera, più affettuosa... E che sogni faceva! L'avrei fatto studiare in città, gli avrei dato una professione distinta, avrei speso tutto quel che possedevo per metterlo a posto... Vuol credermi? Dopo un mese scappò, tornò a casa sua, a prendersi i calci e le bastonate. Preferiva quelle, alle premure, alle carezze, ai buoni bocconi... Dopo, per anni, dico per anni, lottai per riaverlo, piangendo, supplicando, per il suo bene, più che per il mio. Lui cedeva, tornava da me, qualche giorno, una settimana al più. E poi scappava di nuovo. E alla fine non lo rividi più. Per un poco fece il contadinello, poi entrò nella bottega dell'elettricista, l'unico del paese. Ora è a lavorare qui, e il destino l'ha portato addirittura nella sua latteria. Bisogna dunque che io me ne vada a morire altrove. Soffrirei troppo a incontrarlo e non ho più forza. Mi faccia un piacere. Se lo rivede, gli dia questo portasigarette d'argento. Gli l'avevo promesso, fin da quando era bambino. Gli dica di tenerlo, per ricordo della maestra.

L'indomani la vecchia partì e la giovane tornò alla latteria con l'animo pieno d'angoscia. E se lui non fosse più venuto?

Ma lui venne e sedette al solito posto. La giovane donna tremava avvicinandosi a lui. Posò timidamente il portasigarette sul tavolo.

— E' la maestra che gliel lo manda — disse — Per suo ricordo. Quella maestra che le voleva tanto bene.

Il giovanotto aggrottò la fronte, fissando il vuoto, come se cercasse di ricordare.

— Già la maestra... Povera donna...

— Lei l'ha fatta molto soffrire.

Il giovane si strinse nelle spalle.

— Chissà perchè... Forse perchè mi voleva troppo bene e mi opprimeva... Mi sentivo morire come se soffocassi, con lei. Invece, a casa, mi picchiavano, ma non badavano a me. Io là mi sentivo libero, leggero... Vede, io non posso sopportare nessuna catena...

La guardava ora dentro le pupille e lei pensava, con voluttuoso sgomento, che quegli occhi dicevano: Amore e libertà. No, non erano occhi d'angelo quelli.

Carola Prosperi

Poetessa a 13 anni, ora ne ha 17 e presto debutterà in teatro a Parigi. Canterà anche canzoni ma lei stessa compone: si chiama Michèle Monty.

Il fosco romanzo della contessa Zaraudzka

Un fantomatico ufficiale dell'Intelligence Service e un falso colonnello comandante la polizia dell'Alta Italia - Dall'avvocato genovese male ispirato al sergentino a posto - La deficienza delle indagini e le imputazioni

DAL NOSTRO INVIATO

Genova, lunedì sera.

Quali reati specifici sono ascritti agli imputati di cui la Procura Generale di Genova ha chiesto il rinvio alla Corte d'Assise d'Imperia? E' una serie di reati vari con in testa quello di duplice omicidio della Zaraudzka e della sua cameriera Ratto. Di tale delitto, a parte altri reati, sono imputati: Amato Scopi detto Mimì di 55 anni, di Acqui, latitante; Fiordaliso Marcellini detto Toscanino; Giuseppe Quartino, detto John, di 30 anni, da Monaco, già residente a Genova e latitante; Archimede Bellomo di Genova e Piero Luigi Stalla di Torriglia.

Lo Scopi s'è fatto vivo ptudentemente dall'estero con un memoriale in cui afferma un suo alibi: il 14-15 maggio del '47 si trovava ad Acqui e non poteva essere a Diano Marina.

Il Proc. generale Defenu, l'accusatore della legge di tutti i più gravi processi che si sono avuti in questi ultimi anni a Genova, con tono rattristato, nella sua requisitoria afferma: «Non può tacersi che i risultati delle indagini avrebbero potuto essere più felici, soprattutto nella considerazione di talune manchevolezze che nella prima fase dell'istruttoria si ebbero a lamentare. Nella seconda fase, quando questa fu rimessa alla Sezione istruttoria, non si potè più rimediare. Il materiale probatorio a carico dei cinque imputati del duplice omicidio si compendia nelle dichiarazioni di due donne amanti di due imputati».

In sostanza è opinione che le indagini siano mancate specialmente da parte dei carabinieri di Diano Marina ai quali pure era stato presentato quel po' po' di denuncia sulle romanzesche traversie della Zaraudzka. Ne mesi prima del delitto con nomi ed episodi ben specificati. E' da ritenere che di quella denuncia non si sia tenuto subito il debito conto.

Certa Teresa Martini, amante del latitante Quartino, in un primo esame depositava che il 15 maggio, giorno successivo al delitto, il Quartino le confidò che a consumarlo avrebbero stati lo Scopi e il Marcellini mentre egli si sarebbe limitato ad attendere in strada davanti la casa. La Martini ritrattò poi questa dichiarazioni, che del resto sembrano state confidate a certa Carlisi Adriana, amante del Marcellini. Costei avrebbe avuto le confidenze su tutti gli autori dell'omicidio, cioè Scopi, Marcellini, Quartino, Stalla e Bellomo.

Il P.G. non si nasconde la speranza che al dibattimento orale possano risultare a carico di costoro maggiori prove. Non sarebbe infatti il primo processo ad avere luce dal dibattimento orale.

E' presumibile, argomenta l'Accusa, ed era fatale che questi individui, questa mafia di familiari d'oca, avendo dato principio a un piano di violenze, di sfruttamento, di vessazioni a danno della disgraziata e pavida coppia, insistessero fino all'ultimo nel loro disegno di depredazione.

Del resto, a parte questa principale imputazione di duplice assassinio, c'è ancora ben altro a loro carico. Lo Scopi, l'inglese Douglas Smith di 37 anni latitante, Natale Cantini di 64 anni di Milano, latitante, Marcellini, Quartini, Bellomo e Stalla sono imputati di concorso in sequestro di due coniugi, estorsione, violazione di domicilio, ecc.

Inoltre Dalmazzo Cerruti, Giovanni Borello detto Morgan di Sampierdarena, libero, il Marcellini e il suddetto Cantini dovranno rispondere i primi tre di concorso in corruzione e in falso e il Cantini dei reati di usurpazione di titoli, onori, false decorazioni, truffa e ricettazione. Imponente, scaltro e fascinoso, questo personaggio dai giorni della Liberazione ha girato per tutta Italia in divisa di colonnello dell'Esercito italiano, col petto costellato di nastrini onorifici e di medaglie al Valore, qualificandosi ex-partigiano e comandante la Polizia dell'Alta Italia. Secondo le carte di istruttoria, sarebbe stato uno dei dirigenti della banda Smith, Scopi e soci e secondo un accertamento della Questura di Torino avrebbe venduto parecchie azioni del Canale di Suez sottratte alla Zaraudzka. Anche lui latitante, ha inviato alla Procura Generale un memoriale in cui afferma che nei giorni del 13 al 16 maggio si trovava a Roma per sollecitare (probabilmente in divisa di colonnello e decorazioni) presso il Ministero dello Stesso l'autorizzazione ad esercitare una organizzazione per concorsi a premio d'iniziativa di una cooperativa fra partigiani di cui era amministratore delegato.

L'inglese Smith è in questa vicenda — si legge negli atti d'istruttoria — il personaggio di cui tutti parlano, fantomatico e inafferrabile. Si qualificava ufficiale dell'«Intelligence Service» e prima di lasciare l'Italia fu visto negoziare anche lui alcune azioni del Canale di Suez. Pure di queste azioni e altre del Casino di Montecarlo sarebbero finite nelle mani dello Scopi, che nel suddetto memoriale dichiara di avere avuto rapporti con la Zaraudzka trent'anni fa, quando era ancora una sfavillante bellta. Ma questa non sarebbe certo una buona ragione per giustificare il possesso delle preziose azioni sia del Canale di Suez che del Casino di Montecarlo.

Anche il suo consulente legale, un avvocato di Genova, è stato invischiato in questa brutta collana di episodi. Interrogato con mandato di comparizione, spiegava i suoi viaggi come richiesti dallo Scopi che lo aveva invitato a Nervi.

Il Proc. Gen. ha chiesto di non doversi procedere contro questo avvocato, nè contro la francese Colette Demagny, riparata in Francia, Mario Nieddu e Otello Tolomei detto «Walter il monegasco» in ordine ai sequestri di persona, estorsione, furto ecc. per non avere commesso i fatti.

Quanto all'avvocato genovese, il magistrato osserva: «E' indubbio che quando egli obbedì al richiamo telefonico dello Scopi il 15 gennaio non fu bene ispirato. Dopo che la Zaraudzka fu restituita a Diano e dopo il sequestro di Villavernia, si recò ancora da lei e con la stessa e con lo Smith ad Alessandria per tentare di ritirare dalla Banca tutti i valori che vi erano depositati a nome del defunto Melchiorre.

«Deploro un operato che se non ha gli attributi di un concorso delittuoso depone per una grave carenza di poteri critici da parte di persona che per il suo stato sociale e intellettuale doveva essere in grado di meglio regolare la propria condotta».

Il Proc. Gen. ha pure concluso nei riguardi di un altro gruppo di imputati: Panero Antonio, Bugando Anna, Canegallo Maria, Zanicotto Giorgio, Carlini Fierina e Concolato Gino, di cui ha chiesto il non luogo a procedere, perchè i fatti loro addebitati non costituiscono reato.

Ha chiesto infine che siano mantenuti i mandati di cattura contro i latitanti esclusa Colette Demagny e il Tolomei. Il Walter monegasco, nei cui riguardi si chiede la revoca. L'assolto Concolato avrebbe girato in divisa di sergente dell'esercito, ma si constatò che vestiva la tenuta di ex-partigiano.

La data del processo ad Imperia non è ancora stata fissata.

Ercole Moggi

PETTEGOLEZZI AMERICANI

Piccole storie

Non è per le tasse sui vestiti che sulle scene le donne si vestono con poca stoffa - Dal nylon che sta facendo passi da gigante allo scandalo dei sette frigoriferi del generale Vaughan

Nostro servizio particolare

NEW YORK, gennaio.

Mentre si discute se si debba preparare la bomba atomica all'idrogeno, capace di volatilizzare un numero di persone cinque o seicento volte più grande della prima bomba, il pubblico americano legge volentieri altre notizie.

Non potendo più stare a spiare se il Sindaco di New York baciava romanticamente al chiaro di luna la bella modella che poi ha sposato, si interessa invece delle sorti matrimoniali della figlia del Presidente degli Stati Uniti. La signorina Truman appena va fuori più d'una sera con lo stesso giovinotto, riceve telefonate e domanda se ha impegnato il suo cuore. Ogni tanto deve dar udienza alla stampa per informarla che non è fidanzata. La signorina Truman è una simpatica ragazza che probabilmente desidererebbe menar una vita tranquilla. Ha una discreta ma non voluminosa voce, e sta studiando ora a New York sotto la guida di un celebre artista del «Metropolitan». Però, se non fosse figlia del Presidente non avrebbe che ottenerebbe la scrittura che ha avuto finora. E' una gradevole cantante, ma non potente. Una serata di lei costa a un impresario sui duemila dollari. Non li otterrebbe se non fosse figlia di... Papà. La musica è stata un po' il «tic» di casa Truman. Il Presidente suona il piano. Anche Dewey aveva studiato canto da giovane. E fra gli uomini politici americani contemporanei, può darsi che la musica sia ormai l'ultimo vestigio della cultura europea che avevano un tempo senatori, deputati, governatori e presidenti.

60 mila dollari

La signorina Truman ha detto di guadagnare circa 60 mila dollari all'anno come cantante. Questa cifra non era un segreto. In America la lista delle tasse è a disposizione del pubblico. Anche in Italia lo era e mi ricordo il tempo in cui Einaudi, allora direttore d'una rivista, si divertiva a far il dispetto ai senatori e deputati italiani di pubblicare le loro dichiarazioni di redditi di Ricchezza Mobile, che mostravano d'essere in molti casi evidenti menzogne. Certamente sarà volerlo, egli contribuì allora a diffondere quello scarso rispetto per le istituzioni parlamentari che era comune al tempo di Giolitti.

In America la pubblicazione dei grossi stipendi e delle grosse entrate serve invece a destare rispetto per gli uomini che li ricevono. Nonostante le proteste degli intellettuali, uomini e monumenti sono sempre giudicati sul fondamento del loro guadagno e del loro costo. Quelle cifre che sono pubblicate sono per altro molto illusorie. Le tasse sono così forti, e siccome crescono in ragione del guadagno, in realtà gli stipendi ricevuti si riducono di molto.

Del resto l'America ora non è tassata soltanto all'americana, ma anche all'europea, cioè molte delle tasse sono invisibili e indirette. Il vanto di un tempo, che la tassazione degli Stati Uniti era moralmente superiore a quella europea, perchè fatta in modo aperto e chiaro, è orgoglio del passato. Tutti quanti noi paghiamo tasse rilevanti delle quali non ci accorgiamo se non perchè il prezzo delle cose è rincarato. Una scelta, per esempio, che costerebbe 5 dollari porta con sè una tassa di lusso del 20 per cento che la mette sul mercato a 6 dollari. Un pezzo di pane è rincarato da mille tasse diverse, e sopra ogni casa (che costa il doppio dell'anteguerra) gravono almeno una ventina di tasse.

Trionfa il pattinaggio

Non è certo per via delle tasse sui vestiti che le donne si vestono con poca stoffa nei teatri. Ma intanto una inchiesta ha dimostrato che c'è un gran cambiamento nella moralità dei teatri, perchè le ragazze non trovano più lavoro come coriste e cantanti. La televisione e la radio stanno ammazzando il teatro di varietà. Invece crescono molto gli spettacoli sul ghiaccio. Le ballerine debbono imparare una nuova tecnica, quella di pattinatrici. E' la gran voga. Le pattinatrici hanno una maggiore rapidità di movimenti e di effetti sotto le luci dei riflettori, che non le ballerine sul palcoscenico. E gli spettacoli «ghiacciati» sono ora popolari e ci vanno le famiglie non soltanto gli scapoli. Sebbene si svolgano sul ghiaccio, la professione ha lavoro anche d'estate, perchè le superfici di ghiaccio sono ottenute artificialmente con un reticolato di ferro. Oramai le Fiordorora e le Rockettes che un tempo furono sulla pagina dei giornali illustrati come tipiche rappresentanti della ragazza americana, sono sostituite dalle rivali o seguaci di Sonja Henie, che inaugurò la voga del pattinare. Anche nella scena cinematografica si è notato che il pubblico aspetta di vedere ogni tanto una scena di pattinaggio.

A proposito di vestiti, il famoso nylon fa passi da giganti e minaccia di disturbare molti interessi. Dalle calze delle signore si è passato alle sottovesti, alle sottovesine, ai reggipetto, alle camiciotte e arriva ormai ai vestiti. Anche per gli uomini si fanno calzettini nylon e camicie bianche. I lavandai sono allarmati. La ragazza d'ufficio manda meno roba a lavare, perchè con un po' di sapone e acqua tiepida lava da sè questa biancheria di nylon. Anche gli uomini fanno lo stesso. I commessi viaggiatori portano camicie di nylon che si lavano in qualunque stanza con acqua corrente e si asciugano in due ore.

Persino negli omnibus

La pubblicità avverte che più si lava e più il nylon resiste. Si lavorano ormai costumi da bagno, tappeti, tovaglie, coperture e tappezzerie di nylon. Gli omnibus hanno adottato il nylon per coprire sedili. La richiesta è triplicata. O'è da risolvere ancora il problema dei colori, e per ora bisogna contentarsi di nylon bianco o nero, ma non son certo questi problemi che possono impensierire la tecnica americana.

I pettegolezzi sono molti e diffusi. Gli Stati Uniti sono un paese pieno di vivacità. La vita sociale ha molta importanza, in ogni categoria. Ricchi e poveri vi partecipano. La curiosità di sapere come la gente vive è enorme, in contrasto con la forte resistenza dovuta alle abitudini di chiusura spirituale dei Protestanti e Anglosassoni. Dai pettegolezzi qualche cosa salta fuori, che serve alla politica. Non so se vi ricordate delle accuse mosse al Generale Vaughan, che è l'Aiutante militare del Presidente degli Stati U. e suo amico personale fin dalla gioventù. Ora il Senato lo ha ufficialmente deplorato per aver accettato da una ditta un regalo di sette frigoriferi e per avere mantenuto relazioni di amicizia con quell'intermediario poco scrupoloso che si chiama Maragon, già lustrascarpe di Truman e che poi ha fatto fortuna, certamente non con lucidar le scarpe, ed è stato sottoposto a processo per falso giuramento riguardo alle sue rendite (che probabilmente non poteva denunciare perchè acquisite in modo proprio criminale). A me quest'affare ricorda il processo Nasi. Troppo rumore per sette frigoriferi.

Giuseppe Prezzolini

Erika Weigt, di 34 anni, che fu per quindici anni una delle più graziose indossatrici della Germania, ha aperto una scuola a Monaco, nella quale insegna alle ragazze l'arte di presentare le nuove creazioni della moda.

Fra Ingrid e Lindstrom doppia azione di divorzio

Hollywood, lunedì sera.

L'avvocato John Vernon, legale del dottor Peter Lindstrom, ha dichiarato che il suo cliente ha deciso di intentare causa di divorzio contro la moglie Ingrid Bergman in California e di non assistere al dibattito della causa, che l'attrice ha iniziato nel Messico, a Juarez. Lindstrom ha preso questa iniziativa avendo appreso che la moglie si trova in stato interessante.

Il dottor Lindstrom ha già affidato la propria causa allo studio legale «Sepholed & Shepeard» di Hollywood, che agirà insieme all'avv. Lawrence E. Brinning di New York. Ingrid Bergman, attualmente a Roma, aveva incaricato i suoi legali di rappresentarla a Juarez, nel Messico, chiedendo il divorzio dal marito che ha accusato di crudeltà mentale per averla sottoposta a troppo lavoro ed averla costretta a girare dei film contro la sua volontà.

L'attrice spera di ottenere il divorzio dal tribunale messicano per la metà del prossimo febbraio in modo da poter sposare il regista italiano Roberto Rossellini. Si è saputo infatti che Rossellini e la Bergman hanno prenotato una saletta per il 20 febbraio a Salisburgo, dove trascorrerebbero la luna di miele.

Alludendo all'imminente lieto evento, l'avv. Vernon ha aggiunto che nello scorso dicembre «era corsa una voce circa la necessità di accelerare un cambiamento nella posizione matrimoniale di Lindstrom». Il dottore ed il suo legale hanno ripetutamente cercato di conoscere l'esatta verità: solo nella scorsa settimana «informazioni ottenute da una terza persona hanno portato ad una chiarificazione della questione». Vernon ha però rifiutato di rivelare il tenore di questa informazione.

L'avvocato ha aggiunto che intende correggere alcune «notizie ingannevoli», secondo cui la Bergman era corsa a intentare causa di divorzio nel Messico «perchè il marito poneva richieste irragionevoli».

L'avv. Vernon ha pure ricordato le trattative intercorse fra l'attrice e il marito. Egli ha detto che il dottor Lindstrom si era recato a Messina nel maggio 1948, quando era stato deciso che i due coniugi avrebbero dovuto incontrarsi fuori d'Italia per discutere i loro problemi personali. Ma due mesi più tardi Ingrid aveva annunciato, attraverso il suo legale, di Londra, che aveva cambiato parere e non avrebbe concesso ulteriori colloqui al marito.

«Lindstrom allora tornò negli Stati Uniti presso la figlia Pia. Il 5 agosto il dottore apprese attraverso i giornali che la moglie aveva iniziato le pratiche per il divorzio e che probabilmente si sarebbe recata a New-York. Nulla però accadde, ad eccezione del fatto che un incaricato della Bergman iniziò una pubblica campagna di false accuse contro il Lindstrom.

«Quanti ai rifiuti di entrare nella controversia ad attesa di poteri incontrare con la moglie, allo scopo di raggiungere un accordo, particolarmente sull'assegnazione della figlia. Fu soltanto il 13 dicembre scorso che l'avvocato della Bergman si mise in contatto con il legale del dottor Lindstrom e solamente parecchi giorni dopo venivano avanzate proposte per un accordo.

«Per quanto riguarda la custodia della bambina, è cosa questa che si sta cercando di risolvere nel miglior modo possibile per la piccola».

Martedì mattina — Per gli Acquariani in genere (20 gennaio-18 febbraio) è una bellissima giornata la cui importanza può diventare eccezionale se i segnati sono nati nel 1902, 1905, 1914, 1926 e fra il dicembre del 1890 e il marzo del 1891. Di questi particolari favori celesti beneficeranno anche i nati sotto il Sagittario (23 novembre-21 dicembre), il Toro (21 aprile-20 maggio), la Bilancia (23 settembre-23 ottobre) e il Leone (23 luglio-23 agosto), a tale fortunata combinazione trova conferma nei segni chirologici: mano con alta linea, delle quali la terza falange è grassoccia, una stella e una croce sotto l'indice, assenza interruzione nelle tre linee principali del palmo.

Martedì pomeriggio — Le persone di temperamento troppo immaginoso, proclivi all'indolenza e naturalmente passive, saranno oppresse e vedranno tutto nero. Bisogna reagire con slancio ed energia senza dar ascolto al pessimismo, ma interessarsi invece e soprattutto della realtà presente e non di un ipotetico futuro oppure di un passato che il tempo ha reso diverso deformandone l'essenza e il ricordo. La musica servirà a ricondurre la serenità e la buona ispirazione: la serata il cinema o indicato come ottimo corroborante per la depressione nervosa. Offrire gialloni blu o viola, pisel o uno specchio.

SPETTACOLI

TORINO

TEATRI E RITROVI

Chiarigna: ore 21: Comp. Torrieri-Carraro «Un albergo sul porto» di Ugo Betti.
Alfieri: ore 21 Compagnia Riviere Carlo Dapporto-Elena Giusti.
Galleria Fugliolo v. Massini 9 Mostra pittori '900 ore 10-12; 15-22.
Taverneta Bar Sestriere Amendola 10 pres. donne attr. 21,30-3 Orc. Allegriti, Piero Pavesio e A. Donà
Columbia: via Gelto 5 bis. Dopolavoro, danze, attrazioni.
Le Perroquet Golfo 15: Orch. Bruno, danze, attrazioni.
Club Ritorti via Cavour 5: Orch. Tropical. Dopolavoro, Arte varia.
Gays Tutti giorni 17-21 escl. lunedì Dr. Angelini, organo Hammond.
Verde Luna via Gobetti 11: Dopolavoro Orch. Biernacka, Attrazioni.
Bela Claudia ore 16 e 21 danze.
Augustus Bar 20-3 Attrazioni.
Arnaldi Scuola ballo c. Vittorio 34.
TAVERNETTA BAR SESTRIERE
Stasera e domani ultime esibizioni dell'applauditissima Venere Negra
WICKIE HENDERSON

CINEMATOGRAFI

Amarcord: «Così sgura è la notte» Steven Geray, Micheline Cheirel.
Astori «Totò le Mokò» con Totò. Pomeriggio L. 200, Sera L. 250.
Carrai: «E' primavera» di Bonnie Cavalcanti.
Corso: «Totò le Mokò» con Totò. Platea L. 200, Poltrone L. 350.
Luxi «Le avventure di Don Giovanni» tecn. Z. Flynn. V. Lindfors. Platea 200, Galleria 250.
Metro-Cristallo: I fratelli Marx, al cow-boys del deserto. Mattinata ore 10,30 a L. 135.
Napoli «Amaro destino» E. G. Robinson, Susan Hayward, E. Cooke.
Torino I pirati di Monterrey tech. Monter. Cameron. Pi. 170, Ap. 10.
Vittoria: «Le avventure di Don Giovanni» tecn. Z. Flynn, V. Lindfors. Platea 200, Galleria 250.
Alessandro: «Gli invincibili» tecn. Gary Cooper, P. Goddard.
Alpi: «Regina santa» A. Vilar.
Ariston: «Tre settimane d'amore» tech. A. Faye, C. Miranda, J. Payne
Augustus: «La collana insanguinata» W. Lundigan, J. White.
Capitol via Cernaia 14: «Cielo sulla palude» di Augusto Genina.
Fiat: «Tre settimane d'amore» tech. A. Faye, C. Miranda, J. Payne
Hollywood «Gli invincibili» tecn. Gary Cooper, Paulette Goddard.
Ideal: «Giudicatemi» e Comp. Riviste Gagliardi 16,15 e 21,15.
Massima: «Signora in ermellino» tech. D. Fairbanks, Betty Grable.
Nazionale: «Gli invincibili» tecn. Gary Cooper, Paulette Goddard.
Principe: «Fiamma che non si spegne» Gino Cervi. Ult. 22.
Statuto Signora in ermellino, Tech.
Astri: «Il cucciolo» tecn. Ap. 10.
C.R.R. Riservato cine Club.
Mignon: «Pugno di ferro» Rooney
Olimpia: «Delitto senza perdono. Poi: «Il prigioniero» T. Power.
P. Nuova: Avventure nel Wyoming Wallace Beery, J. Rutherford, A 16
Regina: Delitto del giudice. Var.
Romano: «Aquila a cuppo» e Rivista Ferrero ore 14,15 e 21.
S. Felice: «Ladri di biciclette».
Eugenia: «Amanti senza amore».
Imperiale: «Primula bianca». Var. Italiano: «Ti ritrovo».
Vincaglio: «Cavaliere misterioso».
Eliseo Tirreno di Padova, Caianal Erejus Cielo può attendere. Tachn.
S. Paolo: all'aperto: tecnicolor.
Belgio: Sentiero del nord. Tech.
Corallo «Edipo Re». Laidi, V. Lake
Eridano: «Il nome della legge».
Oropa: «Perseguitati Orik-Crok.
Radium: «Alba fatale» E. Fonda, V. Vanzio: «I cari parenti» Lund.
Astra Nemico di Napoleone, Donat
Bernini: «Amante segreta» Valli.
Excelsior: «Il piace quella bionda»
Odeon: Non c'è tempo per l'amore
Ster: «Erano dell'oro» H. Fonda.
Adua Castello cappellaio. Varietà.
Brasile «Tutto mi accusa» Donat.
Fortuna Un nome nella legge. Riv.
Nardi: «I sud di Sumatra» Brent.
Palermo: «Destinazione Toledo.
Società: «Totò cerca casa» Totò.
Cabiria: «I uomini e i palloncini»
Colosseo: «I cari parenti» Lund
Italia: «Città del jazz».
Moderno Bellezzapoppins in Grecia.
Piemonte L'isola del pirata nero.
S. Chiara (Nichelino) «La donna della spiaggia». Biancaneve.
Spezia: «Femminina».

Apollo: «Corrispondente X» Gable, Diana: «La Garçonne» R. Brazzi, Doria: «Bernadette» J. Jones.
Edera Amarti è mia dannazione.
Lucento: «Fuga in Francia».
Roma: «Ricorda quella notte».

GENOVA

Augustus: Riposo. Domani ore 21,15 Comp. Riv. Marisa Maresco-W. Chiari in «Burlesco».
Universale: «Le avventure di Don Giovanni» con E. Flynn. (tecnic.)
Olimpia: (Enic) Film Mistero e Alto di violenza» con B. Heflyn.
Grattacielo: (Enic) «Rotta su Orafidi» con E. Powell.
Nuovo Odeon: (Enic) «Le avventure di Don Giovanni» con E. Flynn (technicolor).
Smeraldo: «La bella avventura» con R. Hitchum.
Plittaluga: Comp. Riv. Dante-Rico Film «Preferisco il manicomio».
Superba: Comp. Riv. Barbetti-Inglese. Film «Rifarsi una vita».
Colosseo: Comp. Riv. Sorrisi Vivaresi. Film «Congo».
Doria: Comp. Riv. I tre galli della Chierca. Film. «L'insegnita».

Ideal: «Oppio» (soc. visione).
Principe: «15 Maggio di Oz» (techn.).

ACQUI

Garibaldi: lun. «Per te ho mentito»; merc. «Proibito rubare»; da ven. «Imperatore di Capri» con Totò.
Ristori: lun. «Avventure Tarzù»; merc. «Schiavo d'amore»; da ven. «Parata di stelle» tecnicolor.

ALESSANDRIA

Teatro Marini: da giov. «Contrabbandieri del mare» e Varietà Vivarone d'Arte.
Cattaneo: Spettacolo.
Moderno: da oggi «Il lupo della Sila» e S. Mangano, Nazzari, Serano.
Polisportiva: da oggi «Il valser dell'imperatore», technicolor, Bing Crosby e Joan Fontaine.

ACOSTA

Teatro Giacosa: Spettacolo.
Corso: Spettacolo.
Italia: Spettacolo.
Partigiani: Spettacolo.

ASTI

Teatro V. Alfieri: martedì 31 «La Tosca», comm. G. Lupo, G. Cimara e Reggiani.
Politeama Nazionale: lun. mart. «Coll'ano inaugurata»; merc. e dom. «Cielo sulla palude».
Salone Alfieri: oggi «Azzardo»; da mere. e «Il grande campione».
Vittoria: da oggi a dom. «Gli amori di Carmen» Col. R. Hayworth.

BIELLA

Apollo: Spettacolo.
Impero: oggi «Tenebre» Ida Lupino; merc.dom. «Orgoglio e pregiudizio» Greer Garson, L. Olivier.
Marzoli: oggi «Generosità»; da mere. «Il valser dell'imperatore».
Era
Municipale: Spettacolo.

CARMAGNOLA

Margherita: dom. «Totò cerca casa» con Totò.
Splendor: merc. «Baci, carezze e sogni»; ven.dom. «Tesoro Sierra Madre» Humphrey Bogart.

CASALE

Moderno: da oggi «Delitto del giudice» F. March; merc.dom. «Amaro destino» Edward G. Robinson.
Nuovo Cine: lun. «Segreto Mary Harrygon»; da merc. «Incantesimo dei mari del Sud» tec., J. Simmons.
Politeama: lun. «Inferno dei Tropici»; da merc. «Come sognai l'America».
Vittoria: lun.mart. «Oltre l'amore»; merc.dom. «Forza del destino».

CHIVASSO

Moderno: lun. e dom. «Il bacio di una morta» Virginia Belmont, A. Cassels, Paul Muller.
Politeama: lun.mart. «Contrabbandieri del mare»; merc.giov. «Rio Rita» e Varietà; ven.dom. «Duello a S. Antonio» tecn. E. Flynn.

DOMODOSSOLA

Ossola: lun.mart. «Ponte dei sospiri» Paola Barbara; merc.dom. «Il cielo può attendere» tecnico. Gene Tierney, Don Ameche.

INTRA

Imperial: lun.mart. «Carmen», V. Romance; merc. «Ritorno del dott.

Il Milan a tre lunghezze dalla Juventus

Un palo colpito e due tiri fuori dalla porta vuota

Facili occasioni mancate dai "bianconeri„ a Bari: 0-0

Durante la vana offensiva dell'attacco juventino sul campo del Bari: è di scena Pipan, che blocca con sicurezza, mentre Martino e Carlini attendono gli eventi (Telefoto)

DAL NOSTRO INVIATO

Bari, lunedì mattina.

Questo incontro fra la Juventus e il Bari deve tutto alla situazione contingente, tutto al momento in cui si è svolto. Se esso si fosse giuocato all'inizio della stagione o settimane fa, quando ancora la Juventus era sicura di vincere il campionato senza dover lottare granchè e il Bari ancora non si trovava in grave pericolo di retrocedere, la partita non avrebbe avuto grande rilievo. Non avrebbe avuto alcuna importanza d'ordine amministrativo, questo no, ma non sarebbe stato un grande avvenimento: non avrebbe richiamato nè attenzione nè gran pubblico.

Come stanno invece le cose, la gara ha assunto valore primario, ha avuto l'onore di riempire quasi al completo un grande stadio e ha dato luogo ad un incasso come si verifica nelle grandi occasioni. Anche il tempo ha voluto essere misericordioso nei riguardi dell'incontro: lo ha risparmiato dall'inclemenza che regna tutto attorno nell'Italia meridionale, e soltanto nei dieci minuti finali di giuoco ha imperversato, con qualche insistente goccia d'acqua, giuocatori e spettatori.

In sè, la gara non è stata nè avvincentemente bella nè terribilmente brutta. E' stata veloce e disputata con accanimento crescente, dal primo all'ultimo minuto, e non ha dato luogo a nessuna scorrettezza degna di rilievo. In pura linea tecnica, la Juventus è stata la squadra migliore. Come situazioni da reti fatte maturare, se non dei due contendenti meritava di vincere, questo è certamente il bianconero. Gli ospiti avrebbero infatti dovuto chiudere in vantaggio il primo tempo. Le due occasioni da rete sprecate in questa prima parte della gara erano addirittura da sempliciotti, due occasioni cui tutto il difficile dell'azione già era stato fatto e solo più mancava, da un palo di passi, in ambo i casi, il tocco finale.

La ripresa è stata, nel complesso, più equilibrata e situazioni così elementarmente facili alla Juventus non se ne presentarono più.

Ma bisogna pur dire che la difesa opposta dalla squadra barese è stata valida e che la compagine locale si è portata in modo superiore all'aspettativa. I meridionali cominciarono l'incontro come se dominati dal timor reverenziale, come se atterriti dal gran nome dell'avversario — e proprio in quel periodo, approfittando dello stato di spirito di chi stava loro di fronte, i bianconeri avrebbero potuto e dovuto assicurarsi il successo — poi, poco per volta, superarono l'orgasmo, cercarono di collaborare con la velocità e con l'impegno il dislivello tecnico che li separava dai capolista e provarono a lottare con coraggio.

Entrarono per mettere in evidenza, agli occhi degli spettatori, le pecche e le debolezze dei juventini, findrano per diventare addirittura determinanti nei minuti finali e per costringere gli ospiti a buttare la palla a lato e a difendere e liberare comunque per evitare che, prima del fischio finale, venisse gual peggiori.

Continuando ad allineare Piccinini come mediano sinistro, la Juventus partiva subito all'attacco nei minuti iniziali. Gli attaccanti bianconeri avevano buon giuoco nell'impostare le loro azioni, ma i difensori della Bari si mostravano tardi e lenti nel seguire gli spostamenti e nell'anticipare le intenzioni degli avversari. Durerà piuttosto a lungo questo stato di cose e fu lì che la Juventus avrebbe dovuto segnare, e fu lì che essa perse l'occasione di vincere.

Fu dapprima Praest, dall'ala destra, ad eseguire un lungo centro. Hansen ripresa e mise con precisione la palla sui piedi di Vivolo. A portiere già battuto, il bianconero giunse troppo tardi sul pallone. Alcuni minuti più tardi la situazione si ripeteva: angolo sulla sinistra, Martino riprendeva di testa e deponeva la palla a terra per Hansen, che arrivava in corsa. A portiere ancora una volta spostato, il danese mancava nettamente la palla. Fu tutto. Come per punizione verso chi aveva fatto la sciupona, le occasioni belle non si presentarono più.

Alla ripresa i baresi si rinfrancarono e più non si fecero battere in fatto di prontezza e di concezione del giuoco. La Juventus dominò ancora a lungo. Hansen colpì di montante con un centro eseguito dalla linea di fondo e Praest e Bontempi fallirono il bersaglio in ogni occasione diretta che loro si presentò. La difesa barese si era ormai consolidata e terzini e mediani facevano blocco. La Juventus non passò. Essa dovette invece difendersi d'urgenza dagli attacchi audaci che i suoi avversari sferrarono nei minuti finali.

La difesa juventina ha retto egregiamente, in unione a Parola. Vivolo non ha avuto molte di notevole da sbrigare. E' l'attacco che è evanescente e inconcludente. Esso ha perso ogni forza penetrativa: non segna più nemmeno nelle occasioni più facili. Dandosi d'attorno il doppio del settore di attacco avversario e, in prima linea bianconera fini per vedere il suo lavoro raggiungere lo stesso risultato: il nulla.

Dei baresi va segnalata l'opera del centro mediano Carlini e di Bontempi. V. Stellin fece un ottimo secondo tempo.

Concludendo, in altra occasione, un punto fuori casa sarebbe stato considerato come giusto e consuetudinario, come un successo per Pandiani in trasferta. In questo caso è stato preso per quello che è: un ulteriore punto che diminuisce il distacco dal più vicino inseguitore. Da quattro punti questo distacco si riduce ora a tre. E' la situazione di classifica che si impone e domina il momento. La Juventus aveva l'orma dei passi spiccati milanesi.

Vittorio Pozzo

BARI: Pipan; Sentimenti V e Stellin; Canonico, Carlini e Cappellari; Fiumi, Cassani, Stradella, Verga, Fabian.

JUVENTUS: Viola; Bertuccelli e Manente; Mari, Parola e Piccinini; Bontempi, Martino, Vivolo, Hansen e Praest.

ARBITRO: Gamini di Roma.

PUBBLICO: 35 mila persone circa. INCASSO: circa 15 milioni.

Viola Gratton, protesa nella rovesciata, sotto gli sguardi vigili di Carapellese e Coscia (foto Maisio)

Tutto slancio il Torino contro la Sampdoria: 4-1

Quattro a zero per la Sampdoria nell'incontro di andata a Marassi e quattro a uno per il Torino ieri. Dal punto di vista aritmetico i conti tornano quasi del tutto, ma tornano assai meglio dal punto di vista tecnico. Fra la debole squadra granata che era scesa giovedì mai fu a Genova e quella di ieri, corre un abisso.

Resta il problema della crescente del gioco, che è il problema di far correre il treno sul binario. La difficoltà consiste in questo: che il treno deve avere lo stesso scartamento del binario. E' il problema che quella e tecnici di tutte le squadre. Alcuni la risolvono, ma la grande maggioranza fa acqua da tutti i rubinetti.

Veduta in Sampdoria. In fatto di tecnica è fra le più dotate, ma è come una facciata sovraccarica di decorazioni architettoniche. In certi momenti, il bagaglio tecnico appesantisce la sua marcia, diventa un impaccio. Verità ormai più volte dimostrata: l'eccesso di tecnica uccide l'estro di gioco. Tutti palleggiatori abilissimi all'attacco, ma tutta gente che non fa strada. Baldini è un mezz'ala di punta, elemento di sfondamento, oppure ora passeggia anche lui, e il palleggio è un male contagioso da cui difficilmente ci si libera. La Sampdoria gioca male precipitosamente in linea, lo schieramento dell'attacco ha perduto la punta in profondità, è uno schieramento senza alienti che non corre di far breccia, che non vede nessun corridoio nell'allineamento avversario. Il difetto, a nostro avviso, è quindi di carattere tecnico ma tattico. Certo, la manovra di Gasperi ci è sembrata più di quella altro l'Ala sentita Baldini.

Temperamento opposto quello del Torino. Qui un gioco tirato all'osso, tutto allungbi e fughe e tutto intento a guadagnar tempo. Bontà è farsi il solo degli argentini che, a questo gioco, ci sia adattato. Ha dimenticato le finezze di palleggio delle prime partite, scatta sui palloni in profondità, scatta sul corridoio ove ha previsto che arriverà il passaggio.

Il primo gol granata è scaturito appunto da una di queste intuizioni di Santos il quale, poco più in là della linea di mezzo campo, si piombato su un allungo di Gramsas guadagnando di colpo terreno sull'accorrente Beriani.

Allora il Torino accentuò il ritmo del gioco. Un'occasione di Friedl, solo, veniva sciupata al 33'; poi il portiere sampdoriano era trascinato fuori area in una curiosa situazione di gioco di cui Friedl non seppe approfittare. Infanto si addensava la controffensiva degli ospiti: controffensiva assai nutrita, palleggi stretti, scambi continui di posto fra i giocatori. Parato da Moro un tiro di Baldini, Fusione inutilizzava. Il Torino dette la sensazione di potersi miracolare dalla mischia, schiari anche la sua area da quell'atmosfera di minaccia, il gioco si allargò in un ampio contrattacco, ma fu solo cosa di un momento. Da mezzo campo partì ancora la offensiva della Sampdoria iniziata da Baldini. All'altezza dell'area di rigore, rapido scambio di posto con Lorenzo e quest'ultimo riceveva smarcato la palla e non più di una decina di metri. Il tiro, bellissimo, non poteva fallire e Moro era battuto.

Le due squadre rientrarono in campo, nel secondo tempo, con le loro probabilità infrante. Il gioco del granata era risultato meno denso ma più pratico di quello avversario, tuttavia questa differenza di impostazione tattica non aveva determinato una tangibile superiorità di rendimento. Ora il Torino si ripresentava con Depetrini soppiccante all'ala e Friedl mediano: praticamente con dieci uomini.

Nella ripresa l'episodio del secondo gol granata rianimava di colpo la combattività delle squadre. Una respinta di testa di Tadaro faceva scattare sulla sinistra Hjalmarsson imbeccato da Carapellese. A terreno libero, lo svedese avanzava di qualche passo, poi tirava sulla destra di Bacchi, quasi a fil di palo. Il sampdoriano accennò a parare, ma quando la palla sfiorò il montante non c'era più nulla da fare.

La partita accelerò la sua andatura. La Sampdoria persisteva nella sua tessitura fitta, minuta, senza una vera idea concreta che non fosse, per ogni giocatore, quella di vincere il duello con l'immediato avversario. Il contrattacco del Torino rompeva a tratti questa tela, con squarci che si allargavano a tutto il campo, ma lentamente, ostinatamente, gli squarci venivano ricuciti, al galoppo riprendeva, nel tentativo di demolire uno schieramento difensivo che benchè avesse più slancio che esperienza, più decisione che scaltrezza, riusciva tuttavia a confondere le carte all'avversario ed a riservare a Moro solo il lavoro strettamente indispensabile. Aveva spicco anche Friedl il quale se vide cinque come attaccante vale certamente dieci come mediano.

In questo contrasto di tattiche e di temperamenti diversi, doveva aver la meglio il Torino, meno robusto di tecnica ma più estroso, più vibrante, più scatenato. Al 27' ora Bongiorno che raccolto un passaggio di Hjalmarsson piombava alle spalle dei difensori e segnava la terza rete. Qualche minuto più tardi, dopo un rapido scambio con Hjalmarsson, Carapellese filtrava in area ma veniva atterrato da Gratton. L'arbitro che aveva chiuso un occhio sul primo tempo su un alterramento di Santos e sul secondo su uno di Lucentini, puntava il dito su questa terza infrazione e decretava il calcio di rigore che venne realizzato da Santos.

Un gesto, di Bonetti, interpretato come scorretto verso Santos, sembrò far scaturire un e cosa della partita. L'incidente avanti prima ancora di nascere. Esso determinò però quasi un fatto personale fra la folla e il portiere sampdoriano, e fu in cosa della partita.

Fortunatamente si era alla fine e il risultato non poteva più essere modificato. Ma vedete come alle volte possano nascere conseguenze da cose futili...

Ettore Berra

TORINO: Moro; Tuna, Pilchi; Depetrini, Tubaro, Gremese; Friedl, Santos, Bongiorno, Hjalmarsson, Carapellese.

SAMPDORIA: Bonetti; Gratton, Arrighini; Cosco, Bertoni, Maccacci; Lucentini, Gei, Baldini, Lorenzo, Sabbatella.

ARBITRO: Comitato di Milano.

Milan-Venezia (2-0)
più difficile del previsto

Milano, lunedì mattina.

Lo speciale schieramento difensivo adottato dal Venezia in profondità con Ferron terzino volante, ha reso difficile il compito degli attaccanti milanisti, che hanno dovuto impegnarsi con una infinità di temi per spuntarla. L'incantesimo è stato rotto al 43' del primo tempo per merito di Liedholm, che impostava e concludeva l'azione con la collaborazione di Nordahl; poi, al 17' della ripresa, il goal segnato da Gren, su passaggio di Liedholm, toglieva ogni speranza ai veneziani.

Alla mezz'ora del primo tempo, una palla di neve indirizzata all'arbitro Dattilo colpiva in un occhio il portiere Fioravanti, che dopo una breve sospensione del gioco si riprendeva subito.

Alarcon sostituisce Boyè in Genoa-Palermo: 1-0

Dal nostro corrispondente

Genova, lunedì mattina.

Il primo tempo è stato a lungo vantaggio del Genoa, il quale, col vento alle spalle, ha attaccato costantemente senza per altro combinare molto di buono. Un tiro di Alarcon all'8' è stato respinto dal palo e alcuni tiri di Formentin hanno sfiorato la traversa. Soltanto a due minuti dalla fine del tempo Alarcon raccoglieva un cross di punizione battuto da Pellicari e otteneva l'unica rete della giornata.

Nel secondo tempo il Genoa ha dovuto rivoluzionare i suoi ranghi, a causa di incidenti che hanno colpito successivamente Magni, Pellicari, Bergamo e Becattini. Magni è così diventato dapprima ala sinistra, poi mediano e quindi terzino, Pellicari è Bergamo sono stati in prima linea e Becattini è passato — tornatovi — nella mediana. La girandola di spostamenti non era fatta per dare incisività all'attacco rossoblu, comunque è grave merito della squadra il non aver incassato dei goals, tanto più che a compiacere le faccende è intervenuta la espulsione di Alarcon al 32'.

Il Palermo è stato costantemente all'attacco e se i siciliani avessero finito col peggiorare nulla vi sarebbe stato da eccepire. Ma in tal caso non sappiamo proprio come se la sarebbe cavata l'arbitro il quale, nel secondo tempo, aveva perduto completamente il controllo della gara e fischiava a vanvera, raggiungendo il diapason delle sue... distrazioni con l'espulsione di Alarcon, che era venuto a collisione col portiere siciliano. In effetti era stato Pendibene, che per la cronaca è siciliano a titolo provvisorio essendo nato e cresciuto calcisticamente nel Savona, a colpire l'attaccante rossoblu. Per tema di guai, il portiere del Palermo aveva simulato un colpo e l'arbitro, che aveva già ammonito una volta l'argentino, credette bene di espellerlo.

Il pubblico genovese è stato oggi cordialissimo, quasi affettuoso verso Alarcon, il calciatore argentino che è rimasto in squadra dopo la fuga di Boyé.

Renzo Bidone

Ballagamba, l'esordiente ala destra del Genoa

Il "fuggiasco„ passa al Racing

GENOVA, lunedì mattina.

La Direzione del Genoa ha avuto ieri notte un lungo colloquio telefonico con il suo rappresentante a Buenos Ayres. I rossoblu sono tenuti a conoscenza che Boyé, in giornata, ha definitivamente dichiarato che per nessun motivo rientrerà.

E' accertato ormai che il «giuocatore fuggiasco» verrà ceduto dal Genoa al Racing di Buenos Ayres, campione d'Argentina, pur essendosi altre sue squadre, il River Plate e il Boca, disposte ad assumerlo.

Classifica e risultati

SQUADRE	PUNTI	PARTITE						RETI	
		Gi.	In casa			Fuori casa			
			V.	N.	P.	V.	N.	P.	F.	S.
Juventus	36	25	8	1	3	8	3	0	34	10
Milan	33	25	8	3	1	6	1	4	24	13
Inter	30	25	9	1	2	4	3	4	24	20
Fiorentina	28	25	9	2	0	3	4	3	29	18
Lazio	26	25	8	3	1	3	2	6	19	17
Atalanta	24	25	6	4	1	3	3	5	20	21
Padova	24	25	8	4	1	2	5	4	20	18
Torino	24	25	7	3	1	5	1	7	23	20
Palermo	22	25	10	0	1	3	3	8	25	28
Triestina	22	25	6	5	1	3	3	6	20	19
Roma	21	25	5	5	1	3	3	7	19	21
Sampdoria	20	25	4	3	5	3	1	9	16	31
Lucchese	20	25	6	5	1	1	5	7	16	24
Como	20	25	5	2	4	3	4	8	21	27
Udinese	19	25	3	5	3	3	3	8	23	26
Bologna	15	25	3	4	5	2	4	7	20	26
Pro Patria	15	25	4	4	4	2	3	7	21	27
Bari	14	25	3	6	3	2	2	10	15	28
Novara	13	25	4	2	6	2	3	9	20	44
Venezia	9	25	4	1	8	0	0	12	13	38

—	Atalanta-Inter —
0-0	Bari-Juventus x
2-1	Fiorent.-Triestina 1
1-0	Genoa-Palermo 1
3-2	Lazio-Como 1
—	Padova-Roma —
3-3	P. Patria-Bologna x
4-1	Torino-Sampdoria 1
2-1	Lucchese-Novara —
2-0	Milan-Venezia —
3-0	Catania-Alessand. 1
—	Modena-Legnano —
—	Pro Sesto-Napoli —
1-0	Salernit.-Livorno 1
—	Fanfulla-Siracusa —
2-1	Arc.Taranto-Prato 1
—	Brescia-Spezia —

Le partite senza pronostico sono state rinviate per la neve.

Premiati i "9„ al Totocalcio

Il Totocalcio ha visto questa settimana il partire sospeso della 15 elencate nella schedina. L'art. 2 del regolamento prescrive in casi simili: «Quando non si possano pagare i «12», gli «11» e i «10», deve essere premiata la altra più alla raggiungibile in base agli incontri effettivamente disputati, senza dividere i vincitori in due categorie». Nel caso speciale verranno premiati soltanto i «9» e non gli «8» come taluno ha forse pensato.

Il monte premi è di 167 milioni 078.207, ma le quote saranno bassissime, data che si prevedono 90 mila vincitori (quota-premio oscillante tra le 2000 e le 1600 lire).

A Torino i nove sono 6268.

Al Totip la quota sarà di 2 milioni 1.736.754 (massima vincita).

Altri a Torino, una a Roma e uno a Palermo); ai 50 undici da a Torino) L. 69.650; ai 555 dici (36 a Torino L. 6264.

La colonna Totip è 1-2; 2-1; 1-2; 2-2; 0-2; 2-1.

***LAZIO-COMO 3-2**

Una tripletta di Rolling — al 2° del primo tempo, al 6° e al 25° della ripresa — ha assicurato alla Lazio una stiracchiato successo sul vivace Como. I laziani raccorciavano le distanze nel mezzo tempo al 6° con Valli ed al 37° con Ghiandi.

***FIORENT.-TRIESTINA 2-1**

Dominio pressochè incontrastato dei fiorentini che segnavano al 9° ed al 42° del primo tempo, grazie a Dalla Torre ed a Pandolfini. La Triestina aveva un breve risveglio nella ripresa, riuscendo a passare al 16° con Pivatelli, poi i viola ripartivano all'attacco, riprendendo la testa della gara.

PER FINE STAGIONE
Lunedì 30 Gennaio
L'organizzazione VITTADELLO
Inizia una
COLOSSALE SVENDITA
di confezioni direttamente dal
fabbricante al Consumatore
A PREZZI REALMENTE SOTTO COSTO

ABITI	1500
PALETO'	1200
SOPRABITI	1400
IMPERMEABILI	1600
CALZONI	1300
GIACCHE	1200

Omaggi ai Clienti che superano la spesa di L. 15.000.

e un vasto assortimento di camiceria

Questa svendita avrà luogo contemporaneamente nei nostri negozi di VIA ROMA, 48 e VIA PO, 30 per la durata di pochi giorni i giorni di Venerdì 27 e Sabato 28 i negozi rimarranno chiusi per inventar
VISITATECI E CONTROLLATE I PREZZI

un nome che ritorna! CROSLEY RADIO IN VENDITA PRESSO I MIGLIORI RIVENDITORI

Partite rinviate e molte competizioni di sci

Anche il calcio... tra gli sport della neve

PER MANCANZA DI NEVE

I "mondiali,, di fondo trasferiti da Lake Placid

Gli svizzeri vincitori a Cortina nel bob a due

Lake Placid, lunedì sera.

Il consiglio esecutivo della Federazione Sciistica Internazionale ha ieri sera deciso — e la decisione, con tutta probabilità, rimarrà definitiva — che le gare per i campionati mondiali sciistici di fondo non avranno luogo a Lake Placid per mancanza di neve, a meno che all'ultimissimo momento si verifichi un provvidenziale cambiamento di tempo.

Sembra che la località in cui verranno disputate tali gare sia Rumford, nel Maine, dove vi sono 37 centimetri di neve, e la regione attorno a Jackson e Conway, nel New Hampshire. Una decisione in merito verrà tuttavia presa entro oggi.

Ieri intanto hanno avuto luogo gare internazionali di salto, valevoli come preliminari.

Vincitore è rimasto il norvegese Arnfin Bergman. Il norvegese Christian Hoha e l'americano Merril Barber si sono piazzati al secondo posto mentre l'americano Art Devlin è quarto.

Rasmussen si è ritirato nella seconda prova per leggere ferite ad una gamba. Il finlandese Lea Lakso si è spezzata la gamba sinistra e non parteciperà ai campionati mondiali. Parrault ha riportato una distorsione e l'americano Robert Wright leggere ferite che l'hanno però costretto a ritirarsi.

Continua il primato degli equipaggi elvetici

Cortina d'Ampezzo, lun. sera.

La seconda giornata dei campionati mondiali di bob ha riscosso un pieno successo di gran lunga superiore all'aspettativa. Dei quindici equipaggi iscritti al massimo titolo mondiale, undici hanno condotto a termine le quattro prove. La Svizzera, patria di grandi bobisti, ha conservato il titolo dei «due». La seguono gli Stati Uniti. In quarta e quinta posizione è l'Italia.

Nella giornata di ieri si hanno da lamentare due soli incidenti senza in minima conseguenza agli equipaggi: i belgi Flor e Verleye abbordavano male la terza curva del percorso e uscivano di pista. Altro lievissimo incidente è toccato agli austriaci Loserth e Haller rovesciatisi in retilineo: i due sciatori illesi riprendevano la corsa.

Ecco le classifiche:

1. Svizzera (Feierabend-Wasser) tempo totale 5'57" e 78 cent.; 2. Stati Uniti B 5'06" e 11 cent.; 3. Stati Uniti A 6'8"54 cent.; 4. Italia A (Gerdussi-Folonari) 6' 13" e 28 cent.; 5. Italia B (Alverà-Caviglieri) 6'14"28 cent.

Anche nello sci si sono svolte ieri interessanti competizioni.

A Gallio la gara internazionale di salto ha avuto il seguente risultato: 1. Carlo De Lorenzi (Italia) saltò di metri 65,5 e 65, punti 200; 2. Canova Bortilio (Italia).

Una interessante prova di gran fondo si è svolta nella conca di Pila (Aosta) su un percorso di 36 km. e con 500 metri di dislivello. Era in palio la Coppa «Cogne». Per la prima categoria si sono classificati: Confortola B. (Bormio) 2 ore 8'57"; Compagnoni Severino (id.) 2 ore 9'30"; Tassotti Alberto (6.o Regg. Alpini) 2 ore 9'48"; Compagnoni Aristide (Bormio) 2 ore 12'4".

De Surmont e Mussat ancora primi al Sestriere

Sestriere, lunedì sera.

Favoriti da tempo splendido si son svolte ieri le gare per la Coppa Fiemmingo, che per tradizione è un corollario del «Derby degli stessi cittadini». Anche in questa seconda ardua prova hanno mantenuta la loro posizione in testa alla classifica i due parigini vincitori di sabato: Patricia De Surmont e Pierre Mussat.

Il successo organizzativo e sportivo è stato magnifico.

Sulle nevi del Sestriere: I due trionfatori del «derby cittadino» e della Coppa Fiemmingo i francesi Patricia de Surmont e Pierre Mussat si congratulano a vicenda

18 vittorie a 18 tra i fiorettisti d'Italia e Francia

DAL NOSTRO INVIATO

Roma, lunedì sera.

I fiorettisti italiani e francesi hanno chiuso alla pari con 18 vittorie per parte, la prima edizione della coppa Gaudini svoltasi nell'aula magna dell'Università di Roma e mai un pareggio è apparso più meritato.

Incontro avvincente, seguito con spasmodica attenzione da oltre duemila spettatori che non si sono stancati di gioire e di soffrire, stoccata per stoccata, per quasi sette ore di interessante battaglia fino a tarda sera. Quando sembrava che gli schermitori francesi, tenacissimi, avessero la vittoria in pugno, Edoardo Mangiarotti incalzava sul 5-5 Bougnol e conquistava così il "match" nullo che, a norma di regolamento, conserva la coppa all'Italia.

Il milanese del resto, con le sue cinque vittorie e la sua scherma nitida ed elegante, è stato una delle colonne della nostra rappresentativa assieme al livornese Di Rosa, potente nell'attacco, saldo nella parata (peccato che abbia acciuffato l'assalto con Rommelli) e al veneziano Ragno, l'intramontabile campione il cui cervello e la cui esperienza sono sempre preziosi.

Giuliano Nostini, pur dattendosi con cura, ha invece deluso all'attesa. Spallino e Mirandoli hanno pagato il tributo alla loro inesperienza di incontri internazionali, pur dimostrando che l'impostazione tecnica è ottima.

In campo francese hanno impressionato Bougnol, un altro anziano dalle idee chiare, e Lataste, giovane solido e assai efficace. Ma tutta la compagine, per mancanza del tenore dei da di petto, è sembrata più omogenea di quella azzurra che, per altro, ha molto risentito dell'assenza del livornese Pellini, la cui distorsione gli ha impedito di scendere a dare manforte ai compagni.

Carlo Filogamo

Ecco i risultati: Italia-Francia: 18 vittorie a 18. Di Rosa 5 vittorie; Edoardo Mangiarotti 5 vittorie; Ragno 4 vittorie; Giuliano Nostini 2 vittorie; Spallino 1 vittoria; Mirandoli 1 vittoria. Bougnol 4 vittorie; Rommel 4 vittorie; Lataste 4 vittorie; Noel 3 vittorie; Buhan 2 vittorie; Netter 1 vittoria.

La Lucchese raggiunge e supera il Novara: 2-1

Dal nostro corrispondente

Lucca, lunedì sera.

Partita decisamente brutta, inficiata da falli e grossi errori arbitrali. Risultato numerico sostanzialmente esatto, seppure il Novara, per la sua tenace e ostinata condotta di gara, meritasse il pareggio. Questo, un giudizio panoramico. Scendendo al particolare, diremo che gli azzurri novaresi praticano ancora un gioco primitivo, basato tutto su passaggi in pochi metri di terreno e tutti ostesi in larghezza anziché spinti in profondità. Al contrario la difesa, basata su due velocissimi terzini e sull'agile Corghi, molto bravo nelle uscite e a terra, è a posto dal lato rendimento, sia pure limitata alla non grande statura dei suoi uomini. Anche la mediana assolve a sufficienza il suo compito; per l'attacco aggiungiamo ancora che il guizzante Ploeger è una buona pedina, efficacissima, che il Novara, costretto a lottare per non retrocedere, può manovrare con tranquillità.

L'arbitro Gamba è stato fischiatissimo e l'ostilità del pubblico si è manifestata, al 23' del primo tempo, allorchè Della Frera ha commesso un fallo di mani in area novarese.

La prima rete è stata per il Novara, allorchè, al 5' del primo tempo, Ploeger, fuggito su di un rimando di Galimberti, sorprendeva in contropiede Ferrario e Zotti e realizzava facilmente. Otto minuti dopo però, la rabbiosa reazione rosso-nera si concretava nel pareggio, attraverso una bella azione Scarpato - Valcareggi, conclusa in rete da questo ultimo.

La ripresa è apparsa ancora tecnicamente inferiore. Dopo un intermezzo burrascoso per un rigore a pro della Lucchese non rilevato da Gamba, al 15' Frezia lanciava Ploeger e il danese tentava di ripetere il giochetto che nel primo tempo gli era riuscito bene. Questa volta però interveniva in tempo Zotti e l'azione restava nulla.

Al 25' la vittoria rosso-nera, con una triangolazione Avanzolini-Cattaneo-Mori, riscatta quest'ultimo con un prudente e preciso rasoterra.

m. p.

Effetti della neve Atalanta-Inter rinviato e risolto il caso Angeleri

(Dal nostro inviato)

Bergamo, lunedì sera.

A Bergamo, ieri, c'era tanta neve da fare invidia a Lake Placid. Poichè sul campo dell'Atalanta doveva scendere l'Inter e non i concorrenti ai campionati mondiali di fondo in sci, i 25-30 centimetri di coltre bianca hanno dato soluzione fantastica.

L'Atalanta, reduce dal pareggio di Genoa con la Samp, si annunciava in forma. L'Inter, invece, non contava tra le sue file nè Fattori nè Giovannini nè Lorenzi, privi di due pilastri della difesa e di una freccia dell'attacco presentava caratteristiche assai apprezzabili dai suoi avversari.

Niente da fare: dalle 10 di sabato alle 10 del mattino di domenica la nevicata è continuata implacabile e quando, finalmente, Giove Pluvio e nevoso disse stop era ormai troppo tardi. La visita al campo compiuta da Cassari e Campatelli è stata una pura formalità, e l'arbitro Griandini, ha dovuto rinviare contemporaneamente la partita e il suo ritorno alle scene di serie A dopo il famoso mese di sospensione e dopo una tappa in B.

I nerazzurri di Milano e di Bergamo si troveranno di fronte, il 5 febbraio, quasi, almeno sono gli accordi di massima presi ieri. L'Inter è poi ripartita subito in torpedone per andare a vedere mezza partita di Milan-Venezia.

I dirigenti atalantini hanno approfittato della sospensione per risolvere il caso Angeleri, il bravo mediano sinistro era stato sospeso, dalla sua società in seguito ad una punizione della Lega ad una ragazzata e ad una decisione forse precipitosa. Ecco i fatti: durante Atalanta-Bologna, Angeleri dà uno scappellotto ammonitore a Garcia dicendogli: «Se continui a fare interventi falliti, gnaf a te». Il commissario di campo fa rapporto e la Lega sospende Angeleri per una giornata. Poichè alla domenica successiva è in calendario Sampdoria-Atalanta, Angeleri (che è di Ovada, 30 Km. da Genova) chiede di andare ugualmente in permesso a casa e di raggiungere poi i compagni a Marassi. Per punizione, oltre alla multa solita in simili circostanze, qualche dirigente dice di no. Angeleri, che aveva il permesso di Mayer, direttore responsabile della disciplina, parte ugualmente. Ritrova poi i compagni a Genova e rientra con essi.

Tra la scappata ed una successiva frase imprudente ed irrispettosa del ragazzo, il Consiglio dell'Atalanta decide di affibiargli due giornate di sospensione. Ieri la decisione, con un notevole ed apprezzabile senso di disciplina interna, sarebbe stata inesorabilmente applicata.

La sosta del campionato ha permesso ad Angeleri di fare atto di ammenda presso lo sportivissimo presidente Turani e di spiegare alcuni particolari. Così il caso si è concluso: Questa sera, a Bergamo, ci sarà consiglio ed il mediano verrà ampiamente. Sopra la neve del campo è sorto l'arcobaleno.

p. b.

Pareggio giallo (3-3) del Bologna a Busto

BUSTO ARSIZIO, lunedì sera.

La partita ha avuto fasi movimentatissime. Già all'inizio Berra, che giocava mezz'ala, segnava per la Pro Patria una rete che l'arbitro annullava per fuori gioco. Il Bologna perveniva per contro al successo in maniera piuttosto fortunosa: Gritti — al 9' — tirava verso la porta e la palla, tocando sfortunatamente su Viney, ingannava Ubaldi, infilandosi in rete.

Nella ripresa il gioco diventava vario e spesso felicissimo al 10' Torre girava di testa un allungo di La Rosa, allorando Buccardi, solo in contropiede. Giovannini si sostituiva al portiere, rinviando di pugno il pallone che, raccolto ancora da Torre, si insaccava. L'arbitro giocava di no, ordinando il rigore; Berra, per la buona causa di tutti, trasformava.

La Pro Patria (ispirata e sagace con La Rosa, al 18', ma si faceva di nuovo raggiungere da Gritti al 30'. Il finale sapeva di burrascosi propositi ai due Traconi, infatti, portava a tre le reti bolognesi, per quanto il segnalinee avesse ripetutamente un lungolinea di Mike. Mentre il pubblico rumoreggiava, paras ormai tutto in apparenza, Turconi, al 45', riportava in pareggio le sorti della gara con un tiro a parabola che sorprendeva Buccardi.

Dominio di Ghella anche sulle piste del Cile

SANTIAGO, lunedì sera.

Il corridore ciclista italiano Mario Ghella ha vinto ieri la gara del chilometro svoltasi a Santiago, con la partecipazione dei campioni sud-americani. Negli ultimi quaranta metri, Ghella ha fatto registrare il cronometro in tempo di 12" e 3/10.

Borotra e Cucelli oggi a Torino

Borotra, l'asso francese del tennis oggi a Torino

Oggi pomeriggio alle 15 Borotra ha Kermadec e Dubuc si esibiranno a Genova al Campo coperto del Collegio S. Giuseppe, inizio ore 15 centro Cucelli, Sedda e Torre Gardini. L'avvenimento è della più grande importanza.

Con gli incontri di ieri sera è terminato a Genova il confronto Italia-francese. La sola saliente della serata è stata la schiacciante vittoria dell'azzurro Borotra sul nostro Cucelli. Ecco i risultati: Gardini (Italia) b. Dubuc (Francia) 6-3, 6-4, 6-4; Borotra (Francia) b. Cucelli 6-1 6-3. Doppio: Del Bello-Gardini (Italia) b. Borotra-De Kermadec (Francia) 7-5, 6-4, 6-1.

Gli italiani hanno così chiuso il confronto in vantaggio per cinque vittorie a una.

Robic si impone nel cross di Montreuil

Parigi, lunedì sera.

La cicloscampestre disputata da 54 corridori a Montreuil, è stata vinta da Jean Robic, che ha percorso 23 km. in 56'. Secondo Bertrel a 4"; Oetz a 41"; Mansier, [illegible] e Bonnaire a [illegible].

Reyland a Parigi battuto in fotografia

Parigi, lunedì sera.

(m.b.) Grande folla di sportivi convenuti a Parigi per assistere al premio di Cormuller, corsa al trotto montata ed al premio del Belgio, riservato alle carrozzelle. Entrambe le corse erano internazionali e il nostro Reyland, ottimamente montato da Martinelli, ha nel premio Cormuller agguantato il successo. Solo la prova fotografica ha infatti designato il vincitore Urdos II.

Premio di Cormuller (internazionale montata, 1.600.000 franchi, 2800 metri): 1) Urdos II; 2) Reyland; 3) Vert-Galant. Tot.: 56, 20, 16, 67. Tempi: km. 1'25" 5/10; totale 5'42" 5/10.

Premio del Belgio (internazionale carrozzelle, 1 milione di franchi, 2350 metri): 1) Volontaire (2875 m.); 2) Whitney-Hanover (2800 m.); 3) Scotsch Twistle (2300 m.). Tot.: 18, 11, 22. Tempi: km. 1'23" 2/10; totale 5'9" 2/10.

Otto giorni d'automobile

Il torinese Cagnasso vince la Ecuador-Caracas

Caracas, lunedì sera.

Il corridore automobilista Attilio Cagnasso, nato a Torino 42 anni fa, ha vinto la corsa automobilistica Ecuador-Caracas durata otto giorni e che si è svolta lungo le impervie strade delle Ande. Il suo tempo ufficiale è stato di ore 62.33'18". Al secondo posto si è classificato il venezuelano Ramon Lopez

Il Catania e la sfortuna battono l'Alessandria: 3-0

Catania, lunedì sera.

La vittoria dei siciliani non è stata così facile, come il risultato lascerebbe pensare: il primo tempo infatti, si è chiuso sul doppio zero e solo nella seconda metà della ripresa quando un incidente a Finaliani (toglierà praticamente dalla lotta, il forte mediocentro grigio i catanesi attaccavano a passare. La prima rete veniva al 26' ed era opera di Previsti, il quale batteva Giorgi, ieri a difesa della rete piemontese, su passaggio di Garavaglia. Continuando nell'offensiva i padroni di casa attaccavano altri due goals sul finale della gara, entrambi grazie all'ala destra Romani, al 42' ed al 45'.

Buono l'arbitraggio di Valsecchi, Dell'Alessandria, si sono distinti Bagliani, Scarrone, Albertelli, Dania e Sorge.

★ **ARSENAL TARANTO-PRATO** 3-1. — Reti di Michelini (Pr.) al 9'11", e di Di Paole (Ta.) al 20' del primo tempo. Seguono ancora Acari IV (Ta.) al 14' della ripresa. L'italiano Arcari, nella partita di esordio, ha dato vita all'attacco dell'Arsenal Taranto dimostrando intraprendenza e senso di gioco, ha segnalare che il portiere Michelini ha fallito un rigore.

★ **SELEZIONATA-LIVORNO** 1-0. — L'unico goal della giornata è stato segnato da Castaldo al 17' della ripresa.

★ **UDINESE-REGGIANA** 3-0. — Due calci di rigore — 8' e 30' del primo tempo — hanno messo i friulano-neri subito sulla via del successo. Zorzi ha realizzato inesorabilmente le due punizioni degli undici metri. La terza segnatura è avuta al 31' della ripresa per merito di Farina.

★ **PISA-VERONA** 5-0 — Tredici calci d'angolo contro zero formano l'inutile bottino dei padroni di casa. L'elevato numero dei calci dalla bandierina ha ad indicare il Pisa ha attaccato a lungo.

I RISULTATI: Azzurri Taranto-Prato 3-1; Brescia-Spezia (rinviata per la neve); Catania-Alessandria 3-0; Modena-Legnano (rinviata per la neve); Pisa-Verona 5-0; Pro Reale-Napoli (rinviata per la neve); Salernitana-Livorno 1-0; Spal-Empoli (rinviata per la neve); Udinese-Reggiana 3-0; Vicenza-Cremonese (rinviata per la neve); Venezia-Siracusa (rinviata per la neve).

LA CLASSIFICA: Udinese p. 33; Brescia 32; Spal 28; Napoli, Livorno e Modena 27; Spezia 25; Cremonese, Pisa e Salernitana 23; Legnano 20; Vicenza 20; Siracusa, Venezia e Verona 19; Pro Patria e Catania 18; Alessandria 17; Empoli 16; Pro Reale e Arezzo Taranto 15; Pro Sesto 7.

N.B. - Il Legnano ha disputato due partite in meno; Pisa, Vicenza, Cremonese, Spal, Empoli, Modena, Pro Sesto, Napoli, Brescia, Spezia, Pro Patria e Siracusa una in meno.

A presidente della Pro Vercelli è stato eletto il sig. Marcello Bertinetti; Vice-presidenti il prof. Pellizzaro e il sig. Poma.

Pallacanestro, serie A maschile: Borletti di Milano-Ginnastica Trieste 40-30; femminile: Bernocchi Legnano-Ripa Torino 28-23.

GIULIO DE BENEDETTI
DIRETTORE RESPONSABILE

Continua il primato degli equipaggi elvetici

Cortina d'Ampezzo, lun. sera.

La seconda giornata dei campionati mondiali di bob ha riscosso un pieno successo di gran lunga superiore all'aspettativa. Dei quindici equipaggi iscritti al massimo titolo mondiale, undici hanno condotto a termine le quattro prove. La Svizzera, patria di grandi bobisti, ha conservato il titolo dei «due». La seguono gli Stati Uniti. In quarta e quinta posizione è l'Italia.

Nella giornata di ieri si hanno da lamentare due soli incidenti senza in minima conseguenza agli equipaggi: i belgi Flor e Verleye abbordavano male la terza curva del percorso e uscivano di pista. Altro lievissimo incidente è toccato agli austriaci Loserth e Haller rovesciatisi in retilineo: i due sciatori illesi riprendevano la corsa.

Ecco le classifiche:

1. Svizzera (Feierabend-Wasser) tempo totale 5'57" e 78 cent.; 2. Stati Uniti B 5'06" e 11 cent.; 3. Stati Uniti A 6'8"54 cent.; 4. Italia A (Gerdussi-Folonari) 6' 13" e 28 cent.; 5. Italia B (Alverà-Caviglieri) 6'14"28 cent.

Anche nello sci si sono svolte ieri interessanti competizioni.

A Gallio la gara internazionale di salto ha avuto il seguente risultato: 1. Carlo De Lorenzi (Italia) saltò di metri 65,5 e 65, punti 200; 2. Canova Bortilio (Italia).

Una interessante prova di gran fondo si è svolta nella conca di Pila (Aosta) su un percorso di 36 km. e con 500 metri di dislivello. Era in palio la Coppa «Cogne». Per la prima categoria si sono classificati: Confortola B. (Bormio) 2 ore 8'57"; Compagnoni Severino (id.) 2 ore 9'30"; Tassotti Alberto (6.o Regg. Alpini) 2 ore 9'48"; Compagnoni Aristide (Bormio) 2 ore 12'4".

Il Casale avanza in serie C

Preziosa vittoria sulla Rivarolese (1-0) - Successo dell'Asti sul Parabiago (2-1) e del Savona sull'Omegna (4-0)

★ **CASALE-RIVAROLESE** 1-0. — I nero-stellati, confermando la loro... antipatia per il terreno di casa, hanno faticato assai per superare una Rivarolese piena di vita e solidissima in difesa. Soltanto al 21' della ripresa la strenua resistenza dei liguri è crollata sotto l'opera dell'ala destra casalese Operti (di cui raccoglievamo il pallone al calcio d'angolo tirato da Rinella e mettevo imparabilmente in rete di testa. La riscossa della Rivarolese giunta dall'arciano ma sempre to gamba Verrina, non riusciva a modificare il risultato.

I migliori del Casale sono stati Asiano, Operto e Rinella, mentre tra i liguri si sono posti in luce Cavo, Verrina e Castello.

ARBITRO: De Grisogno, di Legnano.

RETE: Al 21' del secondo tempo di Operto (Casale).

★ **ASTI-PARABIAGO** 2-1 — Un pareggio avrebbe forse meglio rispecchiato l'andamento di questa partita scarsamente interessante e povera di contenuto tecnico. Le reti astigiane sono state segnate da Ferramni al 36' del primo tempo e da Ruella al 30' della ripresa. I due giocatori hanno trovato nella segnalazione un involontario alleato nel portiere della squadra lombarda, il quale li ha favoriti con due grossi svarioni. La rete del Parabiago è stata segnata al 30' della ripresa da Galazzi a coronamento di un periodo di supremazia degli ospiti.

L'Asti ha giocato con la Pavia nera in segno di lutto per la tragica scomparsa del suo presidente Giraudi, i funerali del quale si sono svolti in mattinata con la partecipazione di grande folla.

★ **SAVONA-OMEGNA** 4-0 — I biancoblu savonesi hanno riscattato la grave sconfitta subita ad opera della Gallaratese, infliggendo all'Omegna un secco 4 a 0 che avrebbe potuto essere aumentato se per la precipitazione non fossero state sciupate molte favorevoli occasioni. Il risultato di Cappelli, Vecchiarelli e Castagno ha indubbiamente giovato alla squadra del Savona che ha ripreso fiducia in se stessa avviando un gioco pratico e a volte tecnicamente pregevole. Le reti sono state segnate nel primo tempo al 3' e al 17' da Baccalarello e al 41' da Mantero, nella ripresa al 1' da Trombello. Si sono messi in luce tra i savonesi Molinari, Francone e Cappelli e tra gli omegnesi il centromediano Crotta.

★ **PRO VERCELLI-LUINO** 1-0. — La vittoria vercellese è stata più convincente di quanto si possa pensare dall'unico goal segnato da Barbero al 43' del primo tempo.

★ **VARESE-VILLASANTA** 4-1. — Netta e indiscussa vittoria dei varesini che hanno disposto facilmente di un Villasanta spuntato. Reti di Satta (Va.) al 3'; Daverio (Vill.) al 17' del primo tempo; Madini (Va.) al 16'; Menoghetti (Va.) al 40' e Mantini al 43' della ripresa.

★ **VOGHERESE-MONTARA** 1-1. — Il Montara, passato in vantaggio all'11' del primo tempo con Bighi e stato raggiunto solo al 41' della ripresa da Rimoldi.

★ **SANREMESE-PAVIA** 3-1. — Netta vittoria dei liguri i quali, sorpresi al 15' da un rigore realizzato da Carrantino, hanno pareggiato al 26' con Grammatica, passando in vantaggio al 33' con Rosati e aumentando il distacco con Vachetto al 3' della ripresa.

★ **ESPERIA-CREMA** 2-2. — I cremaschi dopo essere passati in vantaggio al 20' di gioco con Mazzanelli, sono stati raggiunti e superati dai locali nella ripresa con Equilino al 5' e Capitelli al 30' e hanno riagguantato il pareggio al 35' con Bassetti.

Risultati: "Pro Lissone-Biellese rinviata; "Esperia-Crema 2-2; "Asti-Parabiago 2-1; "Casale-Rivarolese 1-0; "Monza-Fossanese rinviata; "Pro Vercelli-Luino 1-0; "Sanremese-Pavia 3-1; "Savona-Omegna 4-0; "Seregno-Gallaratese rinviata; "Varese-Villasanta 4-1; "Vogherese-Mortara 1-1.

Classifica: Casale p. 30; Crema 30; Pavia 29; Sanremese, Mortara 28; Monza 26; Fossanese 25; Seregno, Savona, Varese 24; Villasanta 25; Gallaratese 23; Omegna 21; Esperia 19; Biellese, Rivarolese 18; Luino, Pro Vercelli 15; Asti 13; Pro Lissone 14; Parabiago 13; Vogherese 12.

Monza e Biellese hanno giocato due partite in meno; Pro Lissone, Gallaratese, Seregno e Fossanese hanno giocato una partita in meno

NOTIZIARIO

Gino Bartali, al «Gran Criterium degli Assi», svoltosi ieri sera a Berlino allo stadio Wildbahn, si è ritirato. La corsa è stata vinta dall'olandese Bakker, che ha coperto i 50 chilometri del percorso in un'ora e 28".

Telga si è classificata sesta nella cicloscampestre di Enak Vivas, che è stata vinta dallo specialista francese Jodet (20 Km. in un'ora 9'46").

★ **Napoli**, Michele Palermo, campione italiano pesi medio-leggeri, ha battuto Raphael Da Silva (Portogallo) ai punti, in dieci riprese.

Il Trotto Remigio Vespini, deputato all'Alpi di Mera, è stato definitivamente aggiudicato a Carlo Fiorco della Società Pietro Micca, di Biella. Segnano poi nell'ordine: Ghisli, Magnetti, Bonardi.

Il pattinatore Karlen Musulino ha vinto a Davos il concorso internazionale, precedendo il francese Polonnie e Sausson. Caroli si è classificato al sesto posto. Musulino ha battuto — con 1'43"5 — il record italiano sui 1500 metri.

BARDONECCHIA - Trofeo Augusto Lesca (staffetta): 1) U. S. Fraschey di Champoluc, in ore 3.17' e 36"; 2) S. C. Limone in ore 1.40'42"; 3) S. C. Bardonecchia; 4) IV Alpini; 5) Guardia Finanza.

Otto giorni d'automobile

Il torinese Cagnasso vince la Ecuador-Caracas

Caracas, lunedì sera.

Il corridore automobilista Attilio Cagnasso, nato a Torino 42 anni fa, ha vinto la corsa automobilistica Ecuador-Caracas durata otto giorni e che si è svolta lungo le impervie strade delle Ande. Il suo tempo ufficiale è stato di ore 62.33'18". Al secondo posto si è classificato il venezuelano Ramon Lopez

SIMMENTHAL
Menù d'oggi

INVOLTINI S. DANIELE
(per tre persone)

Comperate sei fette di prosciutto cotto (calcolate un paio di fette per persona). A parte fate una besciamella con tre cucchiai di farina bianca, latte, una noce di burro; quindi amalgamatevi mezzo etto di fontina grattugiata e una scatola da gr. 300 di CARNE DI SUE A LESSO SIMMENTHAL tagliata a pezzetti. Nel centro di ogni fetta di prosciutto posate una cucchiaiata di ripieno e avvolgete. Adagiate gli involtini in una teglia e fateli cuocere coperti, lentamente, per mezz'ora circa. E' un piatto prelibato; servirà per tre persone. Spenderete L. 420, cioè L. 140 per persona.

Iole Deana
Viale Maino 28, Milano

ricetta compensata con lire 10.000

Tra le ricette inviate alla S. A. SIMMENTHAL - Casella Postale 3093, MILANO, quelle pubblicate verranno immediatamente compensate con lire 10.000. Ogni 10 ricette pubblicate, la migliore verrà ulteriormente compensata con lire 100.000. — NORME: La ricetta non dovrebbe superare le 120-130 parole; indicheranno il peso della scatola adoperata (se da 300 o 380 gr.); il costo approssimativo del piatto completo ed il numero delle persone servite; a richiesta verrà pubblicato il nome del compilatore.

Visitate la GRANDE ESPOSIZIONE PERMANENTE - Telefono 46-795
MOBILI di CANTU'
AGEVOLAZIONI DI PAGAMENTO
VIA S. FRANCESCO DA PAOLA, 17 ang. VIA GIOLITTI

VICOBELLI 18 RATE 18 LOTTI ESCLUSIVITÀ MERCURY ELECTRIC
DA MAZZINI AI - LOTTI VI SERVE MEGLIO

CARROZZINE LETTINI Grande assortimento MOBILI diretti in stile e comuni NATTA - Via Giolitti 11 - Tel. 46-037

CREOSINA RIMEDIO SOVRANO CONTRO TOSSE e BRONCHITI EFFICACE - ECONOMICO - GUSTO GRADEVOLE

RADIO GIOIELLO COL TRIODO 5 SUPER
LA RIVELAZIONE 1950
VENDITA RATEALE
CASA del DISCO CETRA
VIA S. TERESA 12 - TEL. 49-191
DISCHI ITALIANI ED AMERICANI
ULTIME NOVITÀ

CAVICCHIOLI RADIO
VIA PIETRO MICCA, 5
ANG. VIA XX SETTEMBRE
TELEFUNKEN - SIEMENS
IMCA - MARELLI
PHONOLA - PHILIPS
ALLOCCHIO BACCHINI
EMERSON - ECC
ANCHE A RATE

Trascinato cinque volte sulla sedia elettrica
La storia crudele dell'innocente, condannato e martirizzato mentre l'assassino era libero, vi farà battere il cuore e deplorare una procedura giudiziaria indegna della civiltà. E' pubblicata in «Selezione» di Febbraio insieme ad altri 25 articoli di irresistibile interesse.

i foruncoli deturpano
anche il viso più grazioso che può divenire ripugnante. I Foruncoli e molte affezioni della pelle guariscono usando subito la Pomata Cadum. La Pomata Cadum ha guarito milioni di persone che soffrivano di eczema, acne, piaghe, arsioni, ecc.

Arte FIORENTINA
Via Roma 333 - TORINO, tel. 46-469
Continua per pochi giorni la
VENDITA STRAORDINARIA
per rinnovo locali
FORTI RIBASSI
Merce di primissima qualità
Alcuni esempi:
N. 2 LENZUOLA con federa matrimoniali, sopra e sotto lenzuolo, tela mista speciale, ricco lavoro a mano L. 7.500
N. 2 LENZUOLA un posto sopra e sotto lenzuolo, tela speciale, lavoro a mano L. 3.600
LENZUOLO con federa matrimoniale, tela mista extra lavoro finissimo a mano L. 4.500
SERVIZIO da TAVOLA 12 persone tela lino lavoro finissimo a mano L. 5.800
per 6 persone L. 3.200
per 8 persone L. 4.500
SERVIZIETTO THE per 6 persone lavoro a mano L. 1.200
VESTAGLIE vera PIRENEI modelli e colori assortiti L. 3.200
CAMICIE da NOTTE crepe lingerie lavoro a mano L. 1.900
PARURES 2 CAPI crepe lingerie lavoro a mano L. 1.500
Ricche PARURES 3 capi pura seta pesante, lavoro finissimo a mano L. 6.500
STOK DI VESTAGLIE primaverili a prezzi convenienti
Visitateci si convincerete

Carrozzeria Villata
CORSO REGINA n. 178 int.
Telefono 21-680 - TORINO
Trasforma a giardiniera qualunque tipo di furgone. Potrete così trasportare persone e cose

DIFFIDA
GERMENA GIUSEPPE di N. N. e di Germena Domenica dichiara che non riconoscerà alcun debito contratto e da contrarre dalla propria moglie Lamberto Maria di Antonio residente in Torino via Martiniana 92.

IDROCELE - VARICOCELE VENE VARICOSE EMORROIDI - RAGADI e FISTOLE ANALI
SENZA OPERAZIONE
Cura speciale per Eczema e Prurito
Istituto Medico Specializzato
Dr. Comm. Dott. M. CIGNO
Via S. Secondo 45 - Telef. 46-627
Visite 10-12 - 16-19

ANNUNZI SANITARI

Malattie veneree, pelle, nervose
dalle ginecologie e sessuose libero
DOTTOR MACCHIAVELLO
Via Roma 17 Ore 15-18, fest. 11-12

Dott. CASALECCHI, specialista
Malattie della Pelle e Veneree
Via XX Settembre, 52 Ore mediche
Ore 9.30-11.30 e 16-18.30

Dott. CARAVELLE Specialista in Malattie della pelle e delle vene
Via Vanchiglia 6 - Telef. 61.715
Ore 9-12 e 16-19 - Giorni generali

Prof. V. MACIOCCHI - Tel. 61-088
Specialista veneree e pelle
Via Accademia Albertina, n. 21
Il dopo festivo 8.30-10 e 14.30-19.30

Dott. A. SCHMIT Specialista in MALATTIE della PELLE e VENEREE
Corso Re Umberto 20 - Sala separata
Ore 8-10, 12-20 - Festivi 10-12

PAROLA-RAVA
ARTICOLI SPORTIVI
CONCESSIONARI ESCLUSIVI
IMPERMEABILI BRUCKLIN
VIA BERTOLA 47 TORINO

BIANCANEVE formaggio fresco!
BIANCANEVE latte purissimo!
BIANCANEVE prodotto Locatelli!
BIANCANEVE ...è come panna!

TORINO - A. IV - Num. 25
v. Roma - Gall. de La Stampa
Telefoni: dal 40-943 al 40-948

NUOVA
STAMPA SERA

LUNEDI'-MARTEDI'
30-31 Gennaio 1950
L. 20 (sped. in abb. postale)

Una fase dell'incontro di ieri fra Juventus e Bari

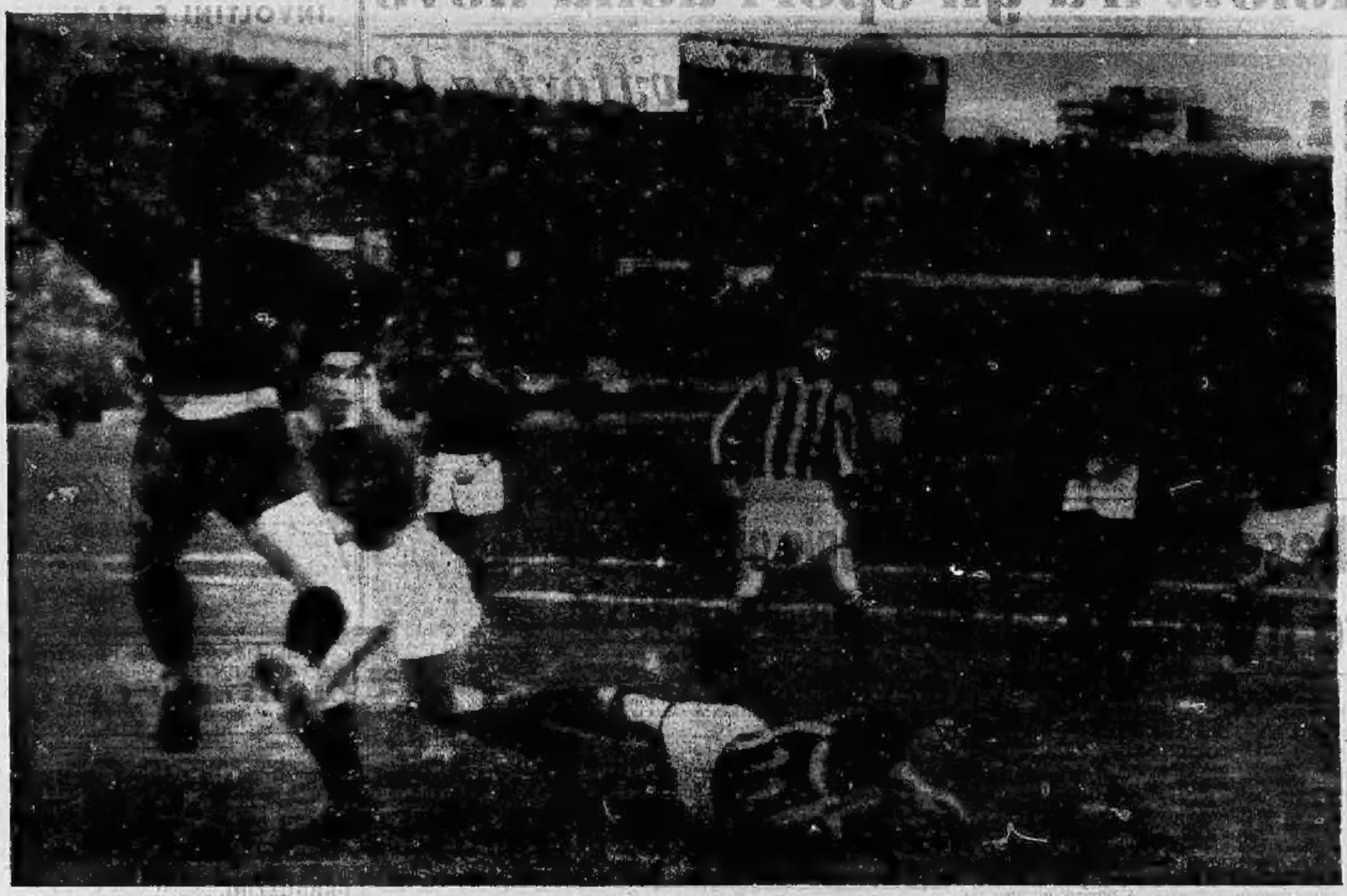

Una occasione favorevole sfuggita alla Juventus a Bari: Praest (n. 11) scivola al momento buono e il portiere Pipan può rinviare precedendo il bianconero Hansen accorso in aiuto del compagno. (Telefoto da Bari a «Stampa Sera»)

Dimostrazioni di protesta per Cipro

Gli studenti universitari hanno inscenato a Istambul una grande manifestazione di protesta contro il plebiscito organizzato a Cipro allo scopo di chiedere l'annessione dell'isola alla Grecia. Essi hanno rivendicano la annessione di Cipro alla Turchia. Ecco l'imponente corteo di manifestanti che attraversa il ponte del Corno d'Oro

Moda di primavera a Parigi

Le collezioni primaverili ed estive sono già pronte a Parigi. L'ispirazione dei nuovi abiti è multiforme, come pure l'interpretazione delle linee. Questo modello è stato creato da Bruyère. La gonna è in velluto nero e la tunica bianca

Irene spera nella rivincita

Irene Braun, che l'anno scorso ha perduto il titolo di campionessa mondiale di pattinaggio artistico su ghiaccio passato a Helga Gudzinsky, è decisa a riconquistarlo ai campionati di Garmisch, Irene mentre compie un salto di ottimo stile

Il grosso colpo dei banditi di Boston

Tremila agenti di polizia e del servizio federale di investigazione stanno dando la caccia ai sette banditi mascherati che hanno svaligiato per un milione e mezzo di dollari la cassaforte della ditta «Brink's Inc.» di Boston specializzata in trasporto valori con autoveicoli blindati. Nella foto accanto alla cassaforte un poliziotto

PUBBLICITA' ECONOMICA
(Via S. Teresa, N. 7)

1 ANNUNZI COMMERC. L. 30 p. p.

ACQUISTO oppure affitto appartamento Bertinetti. Telef. 772-601.
CONDUTTORI elettrici gli avvolgimenti Eccel. Utensili 16 Tentoni 43-893, 47-420.
ESPERTO commerciale profondo conoscitore ramo vendita generalità tecnici industriali, conoscenza piazze clienti, acquisterebbe pacchetto azionario ditta, attività produzione, organizzazione ufficio commerciale. Eventuale interessenza. Tassabile. Tenera postale 13264. 41830
LAMPADARI di ogni tipo. Grandissimo assortimento. Prezzi convenientissimi. Le Ristoriche, via Azeglio Duria 9. Telefono 51-278.
LINATRICI Cerchetti ultimi modelli 400, 600, 700, 850 vendo rateizzando Monnat, via Nizza 143.
OCCASIONE vendesi stampi rotolieri Upo 1100 B-1000 A, 500 Olimpia. Fiat 634, 640, compressore HP 2 1/2, Elvo 16, tel. 22-307.
ROTOCINEMEL, San Massimo 30, specialità zincheiatura rotocalcografia industria, cedesi licenza. Telef. 83-200.
TORNI, rettifiche senza centri diametro 30, rettifiche universali, trapani colonna banco, bilancieri, mole smeriglio esterne, vendo rateizzando Monnat, via Nizza 143.
TRAPANI elettrici portatili Rotor lunga garanzia. Supporti da banco per detti. Produzioni Fat, Foscolo 28, telefono 67-994.

5 SOC. CAP. NIL. ASSEN. L. 30 p. p.

ABBIAMO panificio a g.li reddito 9x00 giornaliere, garanzia, avviamento trentennale, altra rivendita. Corraiao, San Secondo 22. 1051
ABBIAMO alberghi, pensioni, bar, esercitazione, drogherie, alimentari. Corraiao, San Secondo 22. 1052
ABBIAMO commestibili, latterie, drogherie, botteghe, rivendite pane, alloggi. Rivolgersi: La Consulente, Arsenale 27, tel. 47-202.
ABBIGLIAMENTO vendesi ottimo negozio qualunque genere, ottima serietà, cedesi. Rivolgersi La Consulente, Arsenale 27, tel. 47-202.
AVVIATISSIMA tabaccheria cedesi discreta cedesi affittasi a camera ingrandire. Gravinola, Cernaia 37.
BAR, caffè centralissimo Piazzale affittasi cedesi urgente, ingenti acquisti, saldo 2.500.000, altro pane centrale 2.700.000, altro angolare lotto nuovo 1.500.00, altre ottime occasioni piccole grandi. Bar, caffè, botallerie, esperti. Italia, Sacchi 32.
BRIZIO vendo compresi muri 2.000 giornalieri alloggio 1.500.000 avviamento ventennale. Fiano, Assisi 1.
BRIZIO cedo caffè bar centralissimo ottimo botteghino vinicolo. Fiano, Assisi 1. 41931
BRIZIO cedo centralissima moderna pasticceria ottimo affare. Fiano, Assisi 1. 41931
CALZE maglierie, impianto, causa salute cedesi 1.500.000. Arcossi, Garibaldi 16. 1350
CEDO rivendita pane 150 kg. giornalieri 2.200.000. Capriolo, Misericordia 1. 1351
COMMESTIBILI drogheria centrale due vetrine molto passaggio buon lavoro redditizio alloggio cedesi 1.500.000. Italia, Sacchi 32.
MERCERIA avviatissima, attraente via Roma cedesi, motivi familiari, eventuali facilitazioni pagamento. Sacco, Cavour 7.
PASTA fresca, commestibile ben avviato, alloggio cedo a. Pasta 1.700.000. Sacco, Cavour 7.
PIOBO, Tornuato Tasso 9, cede rivenditoria centralissima, forno elettrico, eventuale gerenza.
PIOBO, Tornuato Tasso 9, cede caffè bar, bar, botteghe, commestibili, salumerie centrali, qualsiasi zona. 9050
PIOBO, Tornuato Tasso 9, cede latteria attivissima, moderna frigo forte litraggio centralissima.
RIVENDITA pane, 100 kg. giornalieri dimostrati, forte lavoro, annesso grande alloggio, vedo causa malattia 3.500.000. Sacco, Cavour 7.
UNGHIE cedesi lavorazione, macchinari dimostrati forte lavoro, annesso grande alloggio, vedo causa malattia 3.500.000. Sacco, Cavour 7.
UNGHIE cedesi lavorazione, macchinari dimostrati forte lavoro, annesso grande alloggio, vedo causa malattia 3.500.000. Sacco, Cavour 7.

6 CASE E TERRENI L. 30 p. p.

A condizioni d'affitto vendiamo alloggetti pronti subito. Uver, Palestro 10, telef. 43-951. 1400
A PORTA PALAZZO Corso Regio 61 vendesi ultimo cancone, affitto occupato, 40.000-300.000 lunga pattuizione. Acchiardi, Settembre 58.
ALLOGGI ogni tipo vendiamo in stabili 900 metri. Giardini Reali, Magazzini sotterranei Uver, Palestro 10, telef. 43-951. 1400
ALLOGGI liberi occupati centrali periferici vendonsi, affittansi presti compratori. Telef. 534-810.
ALLOGGIO Crocetta, 6 camere, servizi, ascensore, libero subito, vendesi. Acchiardi, Settembre 58.
CASA ricostruita, 36 camere, 10 alloggetti, uno libero, alto reddito 6.500.000. Acchiardi, Settembre 58.
INDUSTRIE chimiche cercano acquistare stabilimento o terreno adatto 3-5000 metri uovali Torino. Offerte dettagliate. Scrivere cassetta 7262 SPI Torino. 9000
NEGOZI zona commercialissima vendiamo anche lunghe rateazioni. Uver, Palestro 10, telef. 43-951.
PALAZZO Belvedere Porta Susa vendonsi alloggi signorili accessori aprile, lunghe rateazioni. Uver, Palestro 10, tel. 43-951.
SANREMO vendiamo appartamenti nuova costruzione 2-4 più vani servizi. Tutti prezzi. Rateazioni. Rona, Matteotti 30, Sanremo.
SANREMO, Bordighera vendiamo ville villette in zone ottimo vani oltre servizi, tutte posizioni, prezzi. Rona, Matteotti 30, Sanremo.
TERRENO semicentrale mq. 2000 vendesi anche piccoli lotti. Scrivere cassetta 9000 SPI Torino.
UNGHIE vendiamo via Nizza 8 locali uso officina deposito mq. 1000, 700 coperti. Zerna, telefono. Trattasecon. Casadei, Goito 1.
VIA Milano 19 vendonsi alloggi magazzino libero. Portinaio 15-17.

6 AFF. TERR. E LOC. L. 30 p. p.

GARAGE capannone uso industriale mq. 1000, due locali annessi uso ufficio. Telef. 51-844.
GARAGE locale adiacente attuale esercizio, preferibilmente centro barriera. Telef. 772-601.

6 AFF. APPARTAMENTI L. 30 p. p.

AFFIDANDOGLI vostri alloggi da utilizzare vendere realizzerete massimo, celerità discrezione. Agenzia Benussati, via Palazzo Città 5. Telef. 43-555. 1376
AFFITTANSI, vendonsi alloggi, lussuosi. La Consulente, Arsenale 27, tel. 47-202. 1376
AFFITTASI alloggetto ammobiliato camera ammobiliata uso cucina. Bligny, Garibaldi 40.
ALLOGGETTO tutte comodità Lungotto cambio con alloggio Borgo-Pareti. Telef. 778-601.
ALLOGGETTO ovunque ottenuti, anche ammobiliato, affitto aggiustato, compenso. Telef. 551-308.
ALLOGGIO zona centrale in palazzina signorilissima nove locali, bagno, termosifone, telefono, giardino, tutto moderno, ottimi servizi, adattissimo pensione, albergo, ecc., oppure famiglia numerosa, cedesi causa partenza, lire 1.800.000 con tutti impianti e affitto vantaggioso per 10 anni. Salima, Sacchi 34.
ALLOGGIO una o tre camere arredo vuoto, ammobiliato, ottimo massimo. Cravenzola, Cernaia 37, telefono 50-537. 1347
AVETE camere vuote alloggi d'affittare, cedere, affidatevi a Pisco, Torquato Tasso 9, telef. 51-844, ottimi clienti, onestà, garanzia, correttezza. 30649
CAMBIO camera barriera Milano con altra semicentrale. Cauliero, Piazza 7. 30649
CERCASI alloggetto ammobiliato camere uso cucina per coniugi. Telefonare 41-446. 41170
CERCASI urgesi alloggio 3 camere servizi paraggi Crimea. Telefonare 51-844. 30648
CERCO 2 camere vuote anche cambio con terreno macchine cucire. Corso Vittorio 63. 1305
CERCO alloggio grande, piccolo qualsiasi zona, pagando massimo. Telefonare 50-537. 1347
CERCO alloggio qualsiasi posizione vuoto oppure ammobiliato. Massime spedizioni. Telef. 30-693.
OFFRO massimo per alloggio vuoto, ammobiliato una, tre camere. Qualunque posizione. Scrivere cassetta 9148 SPI Torino.

10 LEZ. TRAD PREST. L. 15 p. p.

LINGUAFONE impiego unico sistema filo elettrici. Telefonare ore pasti 51-801. 30665

11 CAN. NOS. PENS. L. 15 p. p.

AFFITTANSI camere ammobiliate località diverse con senza uso cucina. Domenzori, v. Palazzo Città 8.
AFFITTASI matrimoniale, centro indipendente, ogni comodità a distinta signora, signorina. Telefonare 46-870. 30665

AFFITTASI matrimoniale x donna o ragazza, riscaldamento, telefono, comodità. Telefonare 46-456. 1001
AFFITTENSI camere, grande, ampie 10.000 mensili. Telefonare ore pasti 51-801. 1001
GERGANZI camere Ammobiliate con senza uso cucina. Domenici, telefono 45-456. 1001
GRANDE camere grande uso laboratorio mensili. Ore pasti 51-801.

12 OFF. IMPIEGO e LAV. L. 30 p. p.

APPIDIAMO domicilio decoroso lavoro assicurando anche 1500 elementare. Pas. Candido, Bologna.
CERCHIAMO ovunque lavorante proprio domicilio. Ottimo guadagno. Ditta Lui, Rimini.
DATTILOGRAFA ore sera scrivere 2000. Inviare offerte. Scrivere cassetta 4192 SPI Torino.
IMPIEGATA pronta ceesia disposta lavoro magazzino conoscenza tessuti cereali, seria. Ditta. Scrivere cassetta 4183 SPI Torino.

13 DOMANDE IMPIEGO L. 10 p. p.

GIOVANI piemontesi, volonterosi cercano portineria, preferibilmente ferrovia, disposti aiutato. Scrivere cassetta 2250 SPI Torino.
GIOVANI giovani cercano portineria o lavoriere senza pretese ottime referenze. Tabaccheria, via Assi 2.
OTTIMO, ragioniere, amministrazioni contabilità, bilanci, pratiche fiscali, mansioni fiduciali, compierebbe anche mezza giornata. Disposto adeguata cauzione. Scrivere cassetta 7260 SPI Torino.
SARTA bravissima seria cerca impiego offresi qualsiasi occupazione purchè decorosa. Scrivere cassetta 7249 SPI Torino.

15 PIAZZISTI, RAPPR. L. 30 p. p.

ACCETTASI rappresentanza di qualunque articolo occorrente, massima serietà. Scrivere cassetta 2273 SPI Torino. 30630
UFFICIO commerciale La Consulente, Arsenale 27, telef. 47-202 accetta serie rappresentanze.

16 ANNUNZI MATRIM. L. 30 p. p.

BIONDA signora, fanciulla apprezzabile 30-40enne, affettuosa, proferibilmente impiegata ferrovia. Scrivere cassetta 2251 SPI Torino.

19 IGIENE E TERAPIA L. 30 p. p.

BALNEARI, dentisti, sordastri, tavoli, lettini rinforzo della parete, dell'utile e preventivo. Telefonare Pinerolo 70-509.

19 ANNUNZI VARI L. 30 p. p.

ACQUISTO bottiglie, flaschi, damigiane, casse, libri, impianti di qualunque. Telef. 43-425.
ADDESTRAMENTI informazioni private ovunque. Pellenati, tel. 47-77, Corso Alberto 35. 1454
AMMOBILIAMENTI Trevez, Monte Pietà 23, liquidazioni, matrimoniali, pronto cassa, tinelli, soffietto. Rateazioni. 30612
ASSORTIMENTO pellicceria, soffietto, pellicce pelle, salotti. Sacchi, Mille 20, telef. 47-950.
ATTENZIONE, Cameri 9000, salotti 18000, cucine 17.500, Principe Amedeo 11 e Lagrange 39 fioriti.
BAGNI, stabilimenti, installazioni, idraulica, Pallieo 18, tel. 65-368.
COMPRO bicicletta usata di occasione. Scrivere cassetta 7266 SPI Torino.
MACCHINA scrivere guerriglia bicicletta 60 barrella 100 tabellatore cassetti dati servizi vendo urgente offerta. Scrivere cassetta 7261, SPI Torino.
MACCHINE cucire, aggiustasi ripasso da L. 10.000 Vendita rateale. Compra cambia ripara Lutti, Mazzini 31. 9996
MACCHINE paghe tutte garantite 15.000 in più, installati ovunque. Corso Vittorio 61. 1425
MACLIERISTI Marchiore, soffi, accessori, da Pacori, Arsenale 40, telefono 53-308. Rateazioni, cambio, noleggiamento gratuito.
MOBILI arredamenti classici assortimento completo, garanzia, facilitazioni pagamento. Sanfovero, via Belfiore 42 ang. via Valperga Caluso.
PIANOFORTE qualsiasi sempre qualunque contanti. Perosillo, Sebastian 23, telef. 71-479. 30778
PRIVATO vende pelliccia nera 12.000, altra pantofola. Portanuova, San Secondo 15. 1509
PRIVATO vende coppia tavoli cemoplan 16.000. Rivolgersi portineria via Della Rocca 32.
RADIO e valvole amplificatrice portatile Geloso vendo occasionalissima. Telefonare 61-693. 30628
RADIO Solar 536, 5 valvole rosse vendo causa partenza. Scrivere cassetta 4140 SPI Torino.

Le dimenticanze
non si verificano quando si ha tempo sufficiente per dare immediata esecuzione ad un proposito:
ecco un perchè
dell'efficacia pubblicitaria di STAMPA SERA

TAPPEZZIERI Radio, Riparazioni, pianoforte, salumeria, economia. Vendita rateali, 40 740, Piazza Carignano. 94075
TELAI per confezionare in casa scialpo tessuti. Bosco, C. Alberto 18.
UNRRA, Primaria sartoria nazionale accetta tessuti confezioni perfette, convenienti, rateazioni. Venti Settembre 14. 9999
VISITATE la grandiosa esposizione permanente di mobili di Canti fisso in ogni stile. Via San Francesco da Paola 17 angolo Cibrario. Telefono 46-705. (Agevolazioni pagamenti). 12673

20 AUTOMUNICI, SPORT L. 30 p. p.

A privato vendo per realizzo Lilux Aprilia berlinetta 850.000. Visibile via Artisti 95. 30761
ACQUISTASI da privato Topolino, Lambretta, Vespa. Gruppo occasione. Telef. 41-016.
ACQUISTASI 1100 anuscito preferibile a contanti anche dimostrato. Scrivere cassetta 9218 SPI Torino.
ARDEA 5 marce cantoncino, Balilla 3 porte, Topolino aprilile, furgone 500 C nuovo, 1100, 1100 fiori serie Caravini, Viotti, Motrice, Autocarri, Autocarrozzeria Savoia, Tirreno 78, telef. 300-000.
BALILLA quadrimarce (luso 800.000 Delia 1100 cabriolet 550.000. Telefonare 553-646. 41354
BAMBINO 1100, furgoncino Topolino, vettura 1100 costruzione 1948 Ansaldo forza serie, Aprilia 1500, Salmson 1100. 1500
CAPELLO, Lamarmora 17, cambia, cambia vendi auto sboro occasioni Rateali. 12668
CEDO acquisto 5 % centrasto 1100 B. rilino fine febbraio. Scrivere cassetta 7251 SPI Torino.
COMPRO Aprilia 6 posti preferisco Cab. Telef. 74-278 8006.
CONTAMICLIA trasforma contacchilometri, contagiri, orologi Tiparo, Diritti, Centro Rubbo 5.
DENTI, Saffaro 118, compra, vende, permuta automobili nuove occasioni. Rateazioni.
DIGMAR, corso Brescia 4, accetta in vendita per conto terzi autoveicoli commerciali o misti. Preventivo gratuito. 1000
FIAT Lancia Jurgens vetture nuove semimuove (semestrali) numerati Autocarrozzeria Digma 3.
FURGONCINO 4 trasformabile 500 C nuovo vendo prezzo listino. Scrivere cassetta 9183 SPI Torino.
PATENTI, vidimazione bolli auto pagamento ogni pratica Automobilistica sbriga celermente Contrasto Cavour 5. Tel. 45-726.
RATEALMENTE bulli possono acquistare vendere autoveicoli nuovi, occasione. Gennaio, Finanziamenti. Telef. 80-105. 936
SCIOLLA, Galliari 33 (Valentino), autovetture giardinette, furgoncini, camioncini, Vendite cambio privati. 17016
VENDESI o cambiasi camioncino Ansaldo Pinerolo nuovo portata 16 q.li trasporto leggi el modo D.L.V. 46 con ribaltino minor portata o Topolino Telef. 40-456.
VENDO rateali Balilla cambio con motocicletta Citroen Orlit. Berthet 32. 41606
VENDO camioncino 1100 perfetto. Via Perpera 9. Telef. 33-140.
VENDO motocarro come nuovo Piaggio 10 L. 225.000 Corso Brescia 4.
VENDO 2 vetture camioncini 1100, Balilla 3 marce. Corso Brescia 4.
VENDO autovetture 1100, Topolino, Aprilia, 1500 B. Corso Brescia 4.
VIDIMAZIONE patenti, rinnovo bolli, trasporti merce, volture, immatricolazioni, Apea, tel. 46-704.
VW freccia bianca bellissima, 500 B pochi chilometri, 500 A furgonca 1948 semimuovo. Balilla 4 marce perfetto ordine vendo, cambio rateando. Scialla, Galliari 12 angolo Sant'Anselmo. 1387
1100, Aprilia, 1400 E, 500 C, 11 torpedo giardiniere nuove semimuove vende permuta Autocarrozzeria Digma 3. 1500